BIOMIME™
Sirolimus Eluting Coronary Stent System

IFU8903/21092020

Instructions for use - English

1. Device Description:

The BioMime™ Sirolimus Eluting Stent System comprises of following components-

- A balloon-expandable L605 Cobalt Chromium Coronary Stent
- A stent coating that consists of a blend of anti-proliferative drug and polymers
  1. Anti-proliferative drug Sirolimus (also known as Rapamycin)
  2. Bio-compatible, bio-degradable co-polymer coating which acts as drug reservoir and drug release platform
- A rapid-exchange stent delivery PTCA balloon catheter
- The stent is pre mounted on balloon catheter & placed between two platinum-iridium radio opaque markers bands.

1.1 Device Components Description:

1.1.1 Available stent lengths & diameters

Available stents lengths & diameters (87 configurations) are shown in table-1 below

Table-1 BioMime™ Stent System Product Description

Available Stent Diameter (mm)	Available Stent Lengths (mm)										
	8	13	16	19	24	29	32	37	40	44	48
2.00	-	BI200013	BI200016	BI200019	BI200024	BI200029	BI200032	BI200037	BI200040	BI200044	BI200048
2.25	BI022508	BI022513	BI022516	BI022519	BI022524	BI022529	BI022532	BI022537	BI022540	BI022544	BI022548
2.50	BI025008	BI025013	BI025016	BI025019	BI025024	BI025029	BI025032	BI025037	BI025040	BI025044	BI025048
2.75	BI027508	BI027513	BI027516	BI027519	BI027524	BI027529	BI027533	BI027537	BI027540	BI027544	BI027548
3.00	BI030008	BI030013	BI030016	BI030019	BI030024	BI030029	BI030033	BI030037	BI030040	BI030044	BI030048
3.50	BI035008	BI035013	BI035016	BI035019	BI035024	BI035029	BI035033	BI035037	BI035040	BI035044	BI035048
4.00	BI040008	BI040013	BI040016	BI040019	BI040024	BI040029	BI040033	BI040037	BI040040	BI040044	BI040048
4.50	BI045008	BI045013	BI045016	BI045019	BI045024	BI045029	BI045033	BI045037	BI045040	BI045044	BI045048

Table-2

1.1.2	Stent Material	Electropolished L605 Cobalt Chromium alloy, laser-cut from seamless tubing in a hybrid design pattern.
1.1.3	Stent delivery balloon catheter system	Name of Delivery System: Xpedient™ Rx PTCA Balloon Dilatation Catheter - UNS (Lineage) Semi-compliant Polyamide balloon, nominally 0.5 mm longer than the stent length. Mounted stent length & location is defined by two platinum-iridium swaged radiopaque markers under the balloon catheter. Two proximal delivery system shaft markers (90 cm and 100 cm proximal to distal tip) indicate the relative position of the delivery system to the end of brachial or femoral guiding catheter.
1.1.4	Delivery system usable length	142 cm
1.1.5	Guide wire lumen	Starts at the distal tip of the balloon catheter & ends approximately 25 cm from distal tip of the balloon catheter
1.1.6	Guide-wire rapid exchange (Rx) port	Starts at the distal tip of the balloon catheter emerges approximately 25cm from distal tip of the balloon catheter. A disposable stylet protects the distal catheter from an inadvertent kinking
1.1.7	Shaft outer profile	Proximal 2.13F Distal 2.7F
1.1.8	Stent dilatation / Balloon inflation pressures	Nominal Pressure: 9 atm, Rated Burst Pressure: 14/16 atm* *RBP 14 atm for 4.50 mm diameter, all lengths. *RBP 14 atm for all diameter with length > 40mm.
1.1.9	Guide catheter compatibility	5F (Min I.D. 0.056" / 1.42 mm)
1.1.10	Guide wire compatibility	0.014" (0.36 mm)
1.1.11	Product code format BIOxxxyy	BIO = BioMime SES xxx = nominal stent diameter (mm) yy = nominal stent length (mm) For e.g. BIO30016 xxx = 300 = Diameter 3.00 mm yy = 16 = Length 16 mm

1.1.12 In-Vitro Information is as per the following table:

Table - 3 BioMime™ Stent Compliance Chart

Inflation Pressure		Stent diameter							
(atm)	(kPa)	2.00 mm	2.25 mm	2.50 mm	2.75 mm	3.00 mm	3.50 mm	4.00 mm	4.50 mm
6	608	1.90	2.10	2.36	2.60	2.80	3.25	3.78	4.35
7	709	1.95	2.19	2.41	2.65	2.90	3.30	3.82	4.40
8	811	1.98	2.23	2.46	2.71	2.94	3.40	3.90	4.45
9	912	2.00	2.25	2.50	2.75	3.00	3.50	4.00	4.50
10	1013	2.08	2.28	2.56	2.85	3.07	3.54	4.05	4.55
11	1115	2.10	2.30	2.60	2.89	3.10	3.58	4.10	4.60
12	1216	2.12	2.35	2.64	2.93	3.14	3.62	4.15	4.64
13	1317	2.14	2.39	2.67	2.95	3.18	3.66	4.20	4.68
14*	1419	2.16	2.42	2.70	2.97	3.20	3.70	4.24	4.72
15	1520	2.19	2.44	2.73	2.99	3.22	3.74	4.27	4.76
16	1621	2.20	2.46	2.76	3.01	3.24	3.78	4.30	4.80
17	1723	2.22	2.48	2.80	3.05	3.27	3.82	4.34	4.84
18	1824	2.24	2.51	2.85	3.11	3.29	3.86	4.38	4.88

Grey background: Nominal pressure, **Black background:** RBP (Rated Burst Pressure) * RBP 14 atm for all diameter with length > 40mm.

1.2 Drug Component Description:

The drug component is coated on the stent. This coating consists of a blend of Sirolimus drug (the active ingredient), and biodegradable polymers (the inactive ingredient).

1.2.1 Sirolimus

Sirolimus is also known as Rapamycin.

Sirolimus is a macrocyclic lactone produced by Streptomyces hygroscopicus.

The chemical name of Sirolimus (also known as rapamycin) is (3S,6R,7E,9R,10R,12R,14S,15E,17E,19E,21S,23S,26R,27R,34aS)-9,10,12,13,14,21,22,23,24,25,26,27,32,33,34,34a-Hexadecahydro-9,27-dihydroxy-3-[(1R)-2-[(1S,3R,4R)-4-hydroxy-3-ethoxycyclohexyl]-1-methylethyl]-10,21-dimethoxy-6,8,12,14,20,26-hexamethyl-23,27-epoxy-3H-pyrido[2,1-c][1,4]oxaazacyclohentriacontine1,5,11,28,29 (4H,6H,31H)-pentone. Its molecular formula is C51H79NO13 and is molecular weight is 914.2.

Fig.1 Sirolimus Drug Chemical Structure

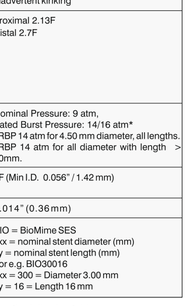

Sirolimus is a white to off-white powder and is insoluble in water, but freely soluble in benzyl alcohol, chloroform, acetone, and acetonitrile and has a melting temperature of approximately 183-185°C. Sirolimus belongs to a class of therapeutic agents known as macrocyclic lactones or macrolides. It's a cytostatic drug and an immunosuppressant. It inhibits cell motility by suppression of m-TOR mediated 56K1 and 4E-BP1 pathways. It inhibits T-lymphocyte activation and proliferation occurring in response to antigen and cytokine. It also inhibits antibody production. It demonstrates antiproliferative activities.

The drug content on Biomime™ Sirolimus Eluting Coronary Stent ranges between 34μg to 412 μg.

1.2.2 Polymer

The inactive ingredient of the coating consists of a blend of Lactide and Glycolide based biodegradable polymers. These polymers control the drug release kinetics and they degrade as the drug is released from the stent.

2. How Supplied:

Sterile: This device is sterilized with Ethylene oxide (ETO) gas and is non-pyrogenic.
It is intended for single use only. Do not resterilize. Do not use the device if the package is opened or damaged.

Contents: One (1) BioMime™ Sirolimus Eluting Coronary Stent System housed in a protective circular hoop tray, one (1) Instructions for Use, two (2) Stent Implant Card.

Storage: Store between 15-25°C(59-77°F) temperature in a dry, dark, cool place. Protect from light.

3. Indications:

The BioMime™ Sirolimus Eluting Coronary Stent System is indicated for improving coronary luminal diameter in patients with symptomatic ischemic heart disease due to de novo & in-stent restenotic lesions (lengths ≤ 44 mm) in native coronary arteries with a reference vessel diameter of 2.00 mm to 4.5 mm in patients eligible for Percutaneous Transluminal Coronary Angioplasty (PTCA) and Stenting procedures.

4. Contraindications:

BioMime™ Sirolimus Eluting Coronary Stent System is contraindicated in the following patient types:

- Patients with hypersensitivity or allergies to aspirin, heparin, clopidogrel, ticlopidine, drug such as Sirolimus (Rapamycin) or similar drugs or any analogue or derivative , cobalt, chromium, nickel, molybdenum, tungsten or any contrast media.
- Patients in whom anti-platelet and/or anti coagulant therapy are contraindicated.
- Patients judged to have a lesion that prevents complete inflation of an angioplasty balloon.
- Transplant patients

5. Warnings:

- Judicious patient selection is necessary during use of this device since it carries the associated risks of subacute thrombosis, vascular complications and/or bleeding events.
- Safety and effectiveness of stenting saphenous vein grafts has not been established.
- Never try to straighten a kinked hypotube. Straightening of a kinked metal may result in breakage of the shaft.

6. Precautions:

6.1 General Precautions

- Only physicians who have received adequate training should perform implantation of the stent.
- Stent placements should only be performed at hospitals where emergency coronary artery bypass graft surgery (CABG) is readily available.
- Subsequent blockage may require repeat dilatation of the arterial segment containing the stent. The long term outcome following repeat dilatation of the endothelialized stents is not well characterized.

6.2 Stent Handling Precautions

- Do not use if the package has been opened or damaged.
- Use the device before the "Use By" date as specified on the product label.
- For single patient use only. Do not reuse, reprocess or resterilize. Reuse, reprocessing or re-sterilization may compromise the structural integrity of the device and/or lead to device failure which, in turn, may result in patient injury, illness or death.
- Reuse, reprocessing or re-sterilization may also create a risk of contamination of the device and/ or cause patient infection or cross-infection, including, but not limited to the transmission of infectious disease(s) from one patient to another. Contamination of the device may lead to injury, illness or death of the patient.
- Remove the protective stylet from the delivery system as removal may damage the stent and / or lead to stent embolization. The BioMime™ Sirolimus Eluting Coronary Stent System is intended to perform as a system.
- The stent should not be removed for use in conjunction with other dilatation catheters.
- Special care must be taken not to handle or in any way disrupt the stent position on the delivery device. This is especially important during catheter removal from the packaging, placement of the guide wire, advancement through the rotating haemostatic valve adaptor and guiding catheter hub.
- Do not manipulate, touch or handle the stent with fingers or contact with liquids prior to the preparation and delivery as this may result in coating damage, contamination or dislodgement of the stent from the delivery balloon catheter.
- Do not expose or wipe the device with organic solvents such as alcohol or detergents.
- Use only the appropriate balloon inflation media. Do not use any gaseous medium to inflate the balloon as this may cause uneven expansion and difficulty in deployment of the stent.
- When backloading catheter on the guidewire, provide adequate support to shaft segments.
- Do not use if the device is found kinked.

6.3 Stent Placement Precautions

- Do not prepare or pre-inflate the balloon prior to stent deployment, other than as directed.
- Do not induce vacuum (negative pressure) on the delivery balloon catheter before reaching the target lesion.
- Implantation of a stent may lead to dissection of the vessel distal and / or proximal to the stented portion and may cause acute closure of the vessel requiring additional intervention (e.g. CABG, further dilatation or placement of additional stents).
- Do not expand the stent if it is not properly positioned in the vessel.
- Long term outcome following repeat dilatation of endothelialized coronary stents is unknown at present.
- Placement of stents has the potential to compromise side branch patency.
- Do not exceed Rated Burst Pressure as indicated on labelling. Use of pressures higher than those specified on the product label may result in a ruptured balloon and potential intimal damage and dissection.
- Guiding catheters used must have sizes that are suitable to accommodate the introduction of BioMime™ stent (see Table 2).
- Stent retrieval methods (use of retrieval wires, snares or forceps) may result in additional trauma to the coronary vasculature and / or the vascular access site. Complications may include bleeding, hematoma or pseudoaneurysm.
- To avoid the possibility of dissimilar metal corrosion, do not implant the stents of different material in tandem overlap or contact if possible.
- When treating multiple lesions, the distal lesion should be initially stented, followed by stenting of the proximal lesion. Stenting in this order obviates the need to cross the proximal stent in placement of the distal stent and reduces the changes of dislodging the proximal stent
- The safety and effectiveness of BioMime™ coronary stent in patient with prior brachytherapy of the target lesion have not been established.
- The safety and effectiveness of using mechanical atherectomy devices or laser angioplasty catheters in conjunction with BioMime™ Sirolimus Eluting Coronary Stent implantation have not been established.
- The Tyvek pouch is the sterile barrier. Therefore only the contents of the sealed Tyvek pouch should be considered sterile. Do not remove the contents from the Tyvek pouch until immediately prior to use.
- During withdrawal of the delivery system, hold saline-soaked gauze around the exposed catheter shaft and pull the catheter through the gauze to remove any excess contrast medium.
- If reinserting the catheter, flush the guide wire lumen using the flushing needle before insertion.
- Additional expansion of the deployed stent may cause a flow limiting dissection. This may be treated by implantation of another stent. When multiple stents are implanted, the ends should overlap slightly.

6.4 Stent/System Removal Precautions

- Should any unusual resistance be felt at any time during either lesion access or removal of the stent delivery system pre-stent implantation, the entire system must be removed as a single unit.
- When removing the delivery system as a single unit, do not retract the delivery system into the guiding catheter.
- Advance the guide wire into the coronary anatomy as far distally as safely possible. Tighten the rotating haemostatic valve to secure the stent delivery system as a single unit.
- Failure to follow these steps and/or applying excessive force to the stent delivery system can potentially result in loss or damage to the stent and/or stent delivery system components.

6.5 Post Implant Precautions

Great care must be exercised when crossing a newly deployed stent with other devices such as another stent delivery system an Intravascular Ultrasound (IVUS) catheter, a coronary guidewire or balloon catheter to avoid disrupting the stent geometry and stent coating.

6.6 Magnetic Resonance Imaging (MRI) Statement:

Non-clinical testing has demonstrated the "Biomime™ Sirolimus Eluting Coronary Stent Systems", single (max. 4.5 x 40 mm) and overlapped (max. 2 x 4.5 x 40 mm (max. 79 mm length)) is MR conditional.It can be scanned safely under the following conditions:

- static magnetic field of 1.5 Tesla and 3 Tesla only, with
- spatial gradient field of 33 T/m and less
- spatial gradient field product of 96 T2/m and less
- theoretically estimated maximum whole body averaged (WBA) specific absorption rate (SAR) of

< 2 W/kg at 1.5 Tesla, overlapped (max. 2 x 4.5 x 40 mm (max. 79 mm length))

< 2 W/kg at 3 Tesla, overlapped (max. 2 x 4.5 x 40 mm (max. 79 mm length))

for 15 minutes of continuous MR scanning.

MR image quality is compromised if the area of interest is in the same area or relatively close to the position of the device. Therefore, it may be necessary to optimize MR imaging parameters for the presence of this implant.

6.7 Drug Interaction

While no specific clinical data are available, drugs, like Tacrolimus, that act through the same binding protein (FKBP) may interfere with the efficacy of Sirolimus.

Drug interaction studies have not been performed. Sirolimus is metabolized by CYP3A4. Strong inhibitors of CYP3A4 (e.g. ketoconazol) might cause increased Sirolimus exposure to levels associated with systemic effects, especially if multiple stents are deployed. Systemic exposure of Sirolimus should also be taken into consideration if the patient is treated concomitantly with systemic immunosuppressive therapy.

7. Adverse Effects:

Undesirable effects/adverse events (in alphabetical order) that may be associated with the implantation of a coronary stent in native coronary arteries include but are not limited to:

- Abrupt stent closure
- Acute myocardial infarction
- Allergic reactions
- Aneurysm
- Angina
- Arrhythmias, including ventricular fibrillation (VF) and ventricular tachycardia (VT)
- Arteriovenous fistula
- Cardio tamponade
- Coronary Artery Occlusion
- Cardiogenic shock
- Death
- Dissection
- Drug reactions to antiplatelet agents / anticoagulation agents / contrast media
- Emboli, distal (air, tissue or thrombotic emboli)
- Embolization, stent
- Emergency Coronary Artery Bypass Graft Surgery (CABG)
- Failure to deliver the stent at the intended site
- Fever
- Fistulization
- Heart Failure
- Hemotoma
- Hemorrhage
- Hypotension / Hypertension
- Incomplete Stent Apposition
- Infection, including infection and/or pain at the access site
- Myocardial Infarction
- Myocardial Ischemia
- Perforation or rupture
- Pericardial effusion
- Prolong Angina
- Pseudoaneurysm
- Renal failure
- Respiratory failure
- Restenosis of stented segment
- Rupture of native and bypass graft
- Shock / Pulmonary edema
- Spasm
- Stent compression
- Stent migration
- Stroke / cerebrovascular accident / TIA
- Stent thrombosis (acute, subacute, or late)/occlusion
- Ventricular fibrillation
- Vessel perforation
- Vessel spasm
- Vessel trauma requiring surgical repair or reintervention

Potential adverse events, not captured above, that may be related to Sirolimus following oral administration:

- Abnormal liver function tests
- Anemia
- Arthralgias
- Diarrhea
- Hypercholesterolemia
- Hypersensitivity, including anaphylactic/anaphylactoid type reactions
- Hypertriglyceridemia
- Hypokalemia
- Infections
- Interstitial lung disease
- Leukopenia
- Lymphoma and other malignancies
- Thrombocytopenia

There may be other potential adverse events that are unforeseen at this time.

8. Recommended Drug Regimen:

Antiplatelet or anticoagulant therapy is recommended as per institutional practices for coronary stenting.

9. Individualization of Treatment:

- The risk and benefits should be considered for each patient before use of BioMime™ Sirolimus Eluting Coronary Stent. Patient selection factors should include a judgement regarding risk of antiplatelet therapy. Special consideration should be given to those patients with recently active gastritis or peptic ulcers disease.
- Pre-mordid conditions that increase the risk of a poor initial result or the risks of emergency referral for bypass surgery (diabetes mellitus, renal failure and severe obesity), should be reviewed.
- A review of the vessel location, reference vessel size, lesion length, qualitative target lesion characteristics, and the amount of myocardium in jeopardy from acute or subacute thrombosis must also be considered.
- Thrombosis following stent implantation is affected by several baseline angiographic and procedural factors. These include vessel diameter less than 3 mm, intra-procedural thrombus and dissection following stent implantation. In patients who have undergone coronary stenting, the persistence of a thrombus or dissection should be considered a marker for subsequent thrombotic occlusion. These patients should be closely monitored very carefully during the first month after stent implantation.

10. Use in Special Populations:

The safety and effectiveness of the BioMime™ Sirolimus Eluting Coronary Stent has not been established in the following patient populations:

- Patient with unresolved vessel thrombus at the lesion site
- Patient with coronary artery reference vessel diameter < 2.00 mm
- Patients with unprotected lesions located in the left main coronary artery
- Patients with brachytherapy treatment of the target lesion
- **Pregnant Patients:** There are no adequate and well controlled studies in pregnant women or men intending to father children. Effective contraception should be initiated before implanting BioMime™ Sirolimus Eluting Coronary Stent and for 12 weeks after implantation. The BioMime™ Sirolimus Eluting Coronary Stent should be used during pregnancy only if the potential benefit outweighs the potential risk to the embryo or fetus.
- **Lactation:** It is not known whether Sirolimus is distributed in human breast milk. Because similar drugs are known to be distributed in human milk, and because of the risk of adverse reactions in nursing infants, a decision must be made whether to discontinue nursing or implant the stent, taking into account the importance of the stent to the mother.
- The safety and effectiveness of using brachytherapy treatment, mechanical atherectomy devices (directional atherectomy catheters, rotational atherectomy catheters) or laser angioplasty catheters to treat in stent stenosis of a BioMime™ Sirolimus Eluting Coronary Stent + Sirolimus-eluting Coronary Stent has not yet been established.

11. Clinical Use Information:

11.1 Inspection prior to use

- Carefully inspect the sterile package before opening
- Do not use if the package has been damaged or opened
- The product should not be used after the "Use By" Date
- If the sterile package appears intact, carefully remove the system from the package and inspect for bends, kinks and other damage.
- Tear open the sterile pouch to carefully remove the product and pass on or drop the contents into the sterile field using aseptic technique.
- Verify that the stent is located between the radiopaque markers
- Do not use if any defects are noted

11.2 Materials Required

- Appropriate guiding catheter(s)
- 2-3 syringes (10-20 cc)
- 1000 u/500 cc, Normal heparinised saline (HepNS)
- 0.014" (0.36 mm) diameter guide wire, 175 cm minimum length
- Rotating haemostatic valve with an appropriate internal diameter
- Contrast diluted 1:1 with normal saline
- Inflation device
- Three-way stopcock
- Torque device
- Guide wire introducer

11.3 Preparation

11.3.1 Guidewire Lumen Flush

- Remove the protective stylet from the guide wire lumen and discard.
- Flush the guide wire with HepNS until the fluid exits the guide wire exit port approximately 25 cm distal to catheter distal tip.

Caution: Avoid manipulation of stent during flushing of guide wire lumen, as this may disrupt the placement of the stent on the balloon.

11.3.2 Delivery system Preparation

- Prepare an inflation device with diluted contrast medium
- Attach inflation device to stopcock; attach to hub (balloon inflation port)

Caution: Do not apply negative or positive pressure to balloon at this time.

- Open stopcock to stent delivery system
- Leave inflation device on neutral
- Purge the inflation device of all air

11.3.3 Delivery Procedure

- Prepare vascular access site according to standard practice.
- Prepare lesion site according to standard practice. Predilate the lesion with a PTCA catheter.
- Maintain neutral pressure on inflation device. Open rotating haemostatic valve as widely as possible.
- Backload delivery system onto proximal portion of guide wire while maintaining guide wire position across target lesion.
- Advance the stent delivery system over guide wire to target lesion. Use radiopaque balloon markers to position stent across lesion; perform angiography to confirm stent position.

Note: Should unusual resistance be felt at any time during the either lesion access or removal of the stent delivery system before stent implantation, the entire system should be removed. See Stent/System Removal Precautions, section 6.4 for specific stent delivery system removal instructions.

- Repeat angiography to assess the stented area. If an adequate expansion as not been obtained, exchange back to the original delivery catheter or achieve proper stent apposition to the vessel wall.
- Final internal stent diameter should match reference vessel. ASSURE THAT THE STENT IS NOT UNDERDILATED.

12. Antiplatelet Regimen:

Physician should use the information from the current Drug Eluting Stent literature, guideline and specific needs of individual patients to determine the specific antiplatelet/anticoagulation regime to be used for their patients in general practice.

Current guidelines for the DAPT discontinuation should be followed and are recommended. The decision to interrupt or discontinue DAPT is the responsibility of the treating physician, taking into consideration the individual patient's condition. In case an unanticipated interruption or discontinuation of DAPT is required any time after one month following DES coronary stent implantation, data from published literature show low stent thrombosis rates and no observed increased risk for stent thrombosis.

It is very important that the patient is compliant with the post procedure antiplatelet recommendation. Premature discontinuation of prescribed antiplatelet medication could result in a higher risk of thrombosis, myocardial infraction or death. Prior to PCI, if a surgical or dental procedure is anticipated that requires early discontinuation of antiplatelet therapy, the interventionalist and patient should carefully consider whether a Drug Eluting Stent and its associated recommended antiplatelet therapy is the appropriate PCI choice. Following PCI, should a surgical or dental procedure be recommended, the risk and benefits of the procedure should be weighted against the possible risk associated with premature discontinuation of antiplatelet therapy.

Patients who require premature discontinuation of antiplatelet therapy secondary to significant bleeding, should be monitored carefully for cardiac events and, once stabilized, have their antiplatelet therapy restarted as soon as possible per the discretion of their treating physicians.

13. Disclaimer of Warranty and Limitation of Remedy:

There is no express or implied warranty, including without limitation any implied warranty of merchantability of fitness for a particular purpose, on the Meril Life Sciences Pvt. Ltd. product(s) described in this publication. Under no circumstances shall Meril Life Sciences Pvt. Ltd. be liable for any direct, indirect, incidental or consequential damages. Some jurisdictions do not allow the exclusion of or limitations of incidental or consequential damages, some of the above exclusions may not apply. The patient may also have other rights, which vary from jurisdiction to jurisdiction.

Descriptions or specifications in Meril Life Sciences Pvt. Ltd. printed matter, including this publications, are meant solely to generally describe the product at the time of manufacture and do not constitute any express warranties.

Meril Life Sciences Pvt. Ltd. will not be responsible for any direct, indirect, incidental, or consequential damages resulting from reuse of the product.

Symbols used in labeling

Stent inner diameter	Stent length
Temperature Limitation	Contains one unit
Min guide catheter I.D.	Keep dry
Do not use if box open or damaged	Serial number
Reference number	Lot number
Consult instruction for use	Max. guide wire diameter
For single use only do not reuse	Non-Pyrogenic
Authorized representative in the European community	Use by
Manufacturer	Manufacturing date
Sterilized using ethylene oxide	Do not resterilize / MR Conditional

Arabic - تعليمات الاستخدام

1. وصف الجهاز:

يتكون نظام دعامات الأوعية الناجية الناضجة بعقار سيروليموس BioMime™ Sirolimus من المكونات التالية:

- دعامة بالونية ناجية قابلة للتوسيع L605 من الكوبالت والكروم
- غلاف للدعامة مكون من خليط من العقاقير المضادة لتكاثر الخلايا مع البوليمرات
  1. العقار المضاد لتكاثر الخلايا 'Sirolimus' (يُعرف أيضًا بعقار رابامايسين (Rapamycin
  2. طبقة متوافقة عضويًا قابلة للتحلل الحيوي مصنوعة من البوليمر تقوم بدور منصة لتخزين العقار وإطلاقه
- قسطرة بالونية لرأب الأوعية الناجية مع دعامة توصيل سهلة الاستبدال
- الدعامة مثبتة مسبقًا على القسطرة البالونية ويتم وضعها بين علامتين طبلتيهن للأشعة من البالاتين

1.1 وصف مكونات الجهاز:

1.1.1 أطوال وأقطار الدعامة المتوفرة

أطوال وأقطار الدعامة المتوفرة (87 تشكيلًا) موضحين في الجدول-1 أدناه

الجدول-1 وصف لمنتج نظام دعامات BioMime™

القطر الدعامات المتوفرة (مم)	أطوال الدعامات المتوفرة (مم)										
	8	13	16	19	24	29	32	37	40	44	48
2.00	-	BI200013	BI200016	BI200019	BI200024	BI200029	BI200032	BI200037	BI200040	BI200044	BI200048
2.25	BI022508	BI022513	BI022516	BI022519	BI022524	BI022529	BI022532	BI022537	BI022540	BI022544	BI022548
2.50	BI025008	BI025013	BI025016	BI025019	BI025024	BI025029	BI025032	BI025037	BI025040	BI025044	BI025048
2.75	BI027508	BI027513	BI027516	BI027519	BI027524	BI027529	BI027533	BI027537	BI027540	BI027544	BI027548
3.00	BI030008	BI030013	BI030016	BI030019	BI030024	BI030029	BI030033	BI030037	BI030040	BI030044	BI030048
3.50	BI035008	BI035013	BI035016	BI035019	BI035024	BI035029	BI035033	BI035037	BI035040	BI035044	BI035048
4.00	BI040008	BI040013	BI040016	BI040019	BI040024	BI040029	BI040033	BI040037	BI040040	BI040044	BI040048
4.50	BI045008	BI045013	BI045016	BI045019	BI045024	BI045029	BI045033	BI045037	BI045040	BI045044	BI045048

الجدول-2

1.1.2	مواد الدعامات	من الكوبالت والكروم وتصميم L605 سبيكة ممصولة كيرانيا نمط هيجبي مقطوع بأشعة الليزر من أنبوب سلس
1.1.3	نظام قسطرة بالوني لتثبيت الدعامة	:نالهم أوف ديليفري سيستم أر إكس بي تي سي أيه بالون ™ إكسبديشن داياليتيشن قاثيتار (Lineage) UNS بالون من البولي بروبيلين شبه مرن ويكون رمزيًا أطول بحدد طول تثبيت الدعامة، بم من طول الدعامة 0.5 وموقعها علامتين طّبليتين للأشعة معطرقة من البلاتنيوم علامات دائية لنظام الإيريديوم تحت القسطرة البالونية سم من الطرف القريب إلى 100سم و 90) التوصيل البعيد) تشير إلى الموضع النسبي لنظام التوصيل حتى نهاية القسطرة الإرشادية العضدية أو الفخذية.
1.1.4	الطول الصالح للاستخدام بالنسبة لنظام التوصيل	142 سم
1.1.5	لمعة السلك الإرشادي	يبدأ من الطرف الخاصي من القسطرة البالونية وينتهي تقريبًا على بعد 25 سم من الطرف القاصي من القسطرة البالونية
1.1.6	فتحة الاستبدال السريع للسلك الإرشادي	تبدأ من الطرف الخاصي من القسطرة البالونية ثم تبرز بمقدار 25 سم تقريبًا من الطرف القاصي من القسطرة البالونية. سلك لاستعمال مرة واحدة يحمي طرف القسطرة من الالتواء.
1.1.7	المقبض الخارجي غير المقصود	محاذاة 2.13 فارنهايتي الب عد 2.7 فهرنهايتي
1.1.8	الدعامة /مستويات ضغط /توسيع ملء البالون بالهواء	الضغط الرمزي: 9 ضغط جوي معدل ضغط الانفجار 16/14 ترجة بروتين رابط لبرتينيول 14* ترجة الحرزة 4.50 مم للقطر وجميع الارتفاعات. بروتين رابط لبرتينيول 14* ترجة الحرزة مع جميع الأقطار والارتفاع 40 مم
1.1.9	توافق القسطرة الإرشادية	5 قدم (حد أدنى 0.056"/1.42 مم)
1.1.10	توافق السلك الإرشادي	0.014" (0.36 مم)
1.1.11	صيغة كود المنتج BIOxxxyy	BIO = BioMime SES xxx= قطر الدعامة الزمري (مم) yy= طول الدعامة المرمّزي (مم) مثال: BIO30016 xxx=300=3.00 مم yy = 16 = طول 16 مم

1.1.12 معلومات اختبار الأنابيب وفقًا للجدول التالي:

الجدول-3 جدول توافق دعامة BioMime™

ضغط الملء، بالهواء	قطر الدعامة								
وحدة الضغط (بالسكال)	2.00 مم	2.25 مم	2.50 مم	2.75 مم	3.00 مم	3.50 مم	4.00 مم	4.50 مم	
6	608	1.90	2.10	2.36	2.60	2.80	3.25	3.78	4.35
7	709	1.95	2.19	2.41	2.65	2.90	3.30	3.82	4.40
8	811	1.98	2.23	2.46	2.71	2.94	3.40	3.90	4.45
9	912	2.00	2.25	2.50	2.75	3.00	3.50	4.00	4.50
10	1013	2.08	2.28	2.56	2.85	3.07	3.54	4.05	4.55
11	1115	2.10	2.30	2.60	2.89	3.10	3.58	4.10	4.60
12	1216	2.12	2.35	2.64	2.93	3.14	3.62	4.15	4.64
13	1317	2.14	2.39	2.67	2.95	3.18	3.66	4.20	4.68
14*	1419	2.16	2.42	2.70	2.97	3.20	3.70	4.24	4.72
15	1520	2.19	2.44	2.73	2.99	3.22	3.74	4.27	4.76
16	1621	2.20	2.46	2.76	3.01	3.24	3.78	4.30	4.80
17	1723	2.22	2.48	2.80	3.05	3.27	3.82	4.34	4.84
18	1824	2.24	2.51	2.85	3.11	3.29	3.86	4.38	4.88

خلفية رمادية: الضغط الرمزي. **خلفية سوداء** الضغط المندفع المقدر (الضغط المندفع المقدر)

بروتين رابط لبرتينيول 14*درجة الحرزة مع جميع الأقطار والارتفاع 40 مم

1.2 وصف مكونات العقار:

يغلف العقار الدعامة يتكون هذا الغلاف من خليط من عقار 'Sirolimus' (المكون النشط) والبوليمرات القابلة للتحلل (المكون غير النشط)

1.2.1 سيروليموس 'Sirolimus'

يُعرف عقار سيروليموس 'Sirolimus' أيضًا باسم رابامايسين Rapamycin

سيروليموس 'Sirolimus' هو لاكتون جزيء كبير تتشعه المتسلسلة الفوية

الاسم الكيميائي لعقار سيروليموس 'Sirolimus' (ويعرف أيضًا بعقار رابامايسين (rapamycin

(3S,6R,7E,9R,10R,12R,14S,15E,17E,19E,21S,23S,26R,27R,34aS)

9,10,12,13,14,21,22,23,24,25,26,27,32,33,34,34a-Hexadecahydro-9,27-dihydroxy-3-[(1R)-2-[(1S,3R,4R)-4-hydroxy-3-ethoxycyclohexyl]-1-methylethyl]-10,21-dimethoxy-6,8,12,14,20,26-hexamethyl-23,27-epoxy-3H-pyrido[2,1-c][1,4]oxaazacyclohentriacontine1,5,11,28,29 (4H,6H,31H)-pentone. الوزن الجزيئي هو 914.2

الشكل.1 التركيب الكيميائي لعقار سيروليموس 'Sirolimus'

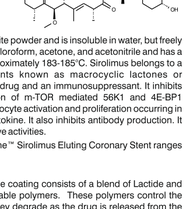

سيروليموس 'Sirolimus' يتكون من بودرة بيضاء غير قابلة للذوبان في الماء، ولكنها تذوب بسيولة في كحول البؤول والكيتوبروبيو والأسيتون والأسيتونيتريل وتتميم في نوعة حرارة 183- 185 درجة مئوية. السيروليموس 'Sirolimus' ينتمي لفئة من العناصر العلاجية تُعرف باسم اللاكتونات الجزيئية الكبيرة أو الماكروليدات. وهو عقار مثبط للخلايا ومثبط للمناعة. يثبط حركة الخلايا من خلال تثبيط عوامل m-TOR بواسطة مسارات الخلايا 56K1 والعامل 4E-BP1 تقوم بتثبيط تنشيط وانتشار الخلفوفيات التائية التي تظهر نتيجة لظهور المستضدات والسيتوكينات. كما يمنع إنتاج الأجسام المضادة كما يُظهر فعالية وتشاط في منع تكاثر الخلايا.

تتوفر كمية العقار على دعامات الأوعية الناجية الناضجة بعقار سيروليموس 'Sirolimus' BioMime™ ما بين 34 ميكروجرام إلى 412 إلى ميكروجرام.

1.2.2 بوليمر

يتكون العنصر غير النشط من الغلاف من خليط من البوليمرات القابلة للتحلل المستند على لاكتيد والجليكوليد. تسيطر البوليمرات على حركة إطلاق العقار حيث تتحلل بينما يتضح العقار من الدعامة.

11.3 التحضير

11.3.1 قسطرة إزالة الدعامة

التعليم: تم تعقيم هذا الجهاز بغاز أكسيد الإيثيلين وهو غير مول

6.7 Interakce léčivého přípravku

Protože nejsou dostupné žádné konkrétní klinické údaje, mohou léčivé přípravky jako Tacrolimus, které fungují na základě těhož vazebného proteinu (FKBP) vzájemně interferovat s účinností léčivého přípravku Sirolimus.

Studie týkající se interakce s léčivým přípravkem nebyly provedeny. Sirolimus je metabolizován prostřednictvím CYP3A4. Silné inhibitory jako CYP3A4 (např. ketokonazol) mohou způsobit zvýšenou expozici spojenou se systémovými účinky, zejména když se používá více stentů. Je třeba také zvážit systémovou expozici přípravku Sirolimus, pokud je pacient současně léčen prostřednictvím systémově imunosupresivní terapie.

7. Nežádoucí účinky:

Nežádoucí účinky/nepříznivé účinky (v abecedním pořadí), které mohou být spojovány s implantací koronárního stentu do přirozené koronární artérie zahrnují, ale nejsou omezeny na:

- Akutní uzávěr stentu
- Akutní infarkt myokardu
- Alergické reakce
- Aneurysma
- Angina pectoris
- Arytmie včetně ventrikulární fibrilace (VF) a ventrikulární tachykardie (VT)
- Arteriovenózní píštěl
- Srdeční tamponáda
- Okluze koronární artérie
- Kardiogenní šok
- Smrt
- Disekce
- Reakce léčivého prostředku na protidestičkové léky / antikoagulační léky / kontrastní média
- Embolie, distální (vzduchová, tkáňová nebo trombotická embolie)
- Embolizace, stent
- Akutní aortokoronární bypass (CABG)
- Selhání umístění stentu do určeného místa
- Horečka
- Vytvoření píštěle
- Selhání srdce
- Hematom
- Krvácení
- Hypotenze / hypertenze
- Neúplná apozice stentu
- Infekce, včetně infekce a/nebo bolesti v místě přístupu
- Infarkt myokardu
- Ischémie myokardu
- Perforace nebo ruptura
- Perikardiální efuze
- Dlouhodobá angina pectoris
- Pseudoaneurysma
- Selhání ledvin
- Respirační selhání
- Restenóza segmentu se stentem
- Ruptura původního a bypassového štěpu
- Šok / Plicní edém
- Křeče
- Komprese stentu
- Migrace stentu
- Mozková mrtvice / cerebrovaskulární příhoda / TIA
- Trombóza stentu (akutní, subakutní nebo pozdní)/okluze
- Ventrikulární fibrilace
- Perforace cév
- Cévní křeče
- Poranění cév vyžadující chirurgickou náhradu nebo opakovanou intervenci

Potenciální nežádoucí účinky, které nejsou shora uvedeny, které se mohou vztahovat k léku Sirolimus po orálním podání:

- Abnormální jaterní testy
- Anémie
- Bolesti kloubů
- Průjem
- Hypercholesterolemie
- Hypersensitivita, včetně anafylaktických/anafylaktoidních reakcí
- Hypertriglyceridémie
- Hypokalémie
- Infekce
- Intersticiální plicní onemocnění
- Leukopenie
- Lymfom a další zhoubná bujení
- Trombocytopenie

Mohou existovat i další potenciální nežádoucí účinky, které v současné době nejsou předvídány.

8. Doporučený režim podávání léčivého přípravku:

Při zavádění koronárního stentu se doporučuje protidestičková nebo antikoagulační léčba dle zvyklostí daného zdravotnického zařízení.

9. Individualizace léčby:

- Před použitím Sirolimus uvolňujícího koronárního stentu BioMime™ je třeba zvážit výhody a rizika pro jednotlivého pacienta/pacientku. Faktory pro výběr pacienta/ky musí zahrnout posouzení týkající se rizika protidestičkové terapie. Obzvláště je třeba zvážit léčbu u pacientů, kteří v poslední době onemocněli gastritidou nebo vředovou chorobou žaludku.
- Je třeba vyhodnotit stav pacienta/pacientky před onemocněním, který zvyšuje riziko špatných počátečních výsledků nebo nutnost provedení chirurgického bypassu (diabetes mellitus, selhání ledvin a silná obezita).
- Je třeba také vzít v úvahu umístění cévy, referenční velikost cévy, délku léze, kvalitativní charakteristiky cílové léze a rozsah myokardu, který je ohrožen akutní nebo subakutní trombózou.
- Trombóza, následující po implantaci stentu, je ovlivněna několika základními angiografickými a procedurálními faktory. Zahrnuje průměr cévy menší než 3 mm, trombus a disekce vzniklé v průběhu operačního výkonu. U pacientů, kteří podstoupil zavedení koronárního stentu, je třeba považovat přetrvání trombu nebo disekci za známku pozdější trombotické okluze. Tito pacienti by se měli po dobu prvního měsíce po implantaci stentu pečlivě monitorovat.

10. Použití u zvláštních skupin pacientů:

Bezpečnost a účinnost soupravy Sirolimus uvolňujícího koronárního stentu BioMime™ nebyla prokázána pro následující skupiny pacientů:

- Pacienti s nevyřešeným trombem v místě léze.
- Pacienti s referenčním průměrem koronární tepny < 2,00 mm
- Pacienti s nechráněnými lézemi, umístěnými na levé hlavní koronární tepně
- Pacienti léčení brachyterapií v cílové léze

Těhotné pacientky: Na těhotných ženách a na myších, kteří mají v úmyslu počít dítě, nebyly prováděny žádné dostatečné a dobře kontrolované studie. Před implantací Sirolimus uvolňujícího koronárního stentu BioMime™ je třeba nasadit antikoncepci a pokračovat 12 týdnů po implantaci. Sirolimus uvolňující koronární stent BioMime™ by se v těhotenství měl použít pouze tehdy, jestliže potenciální výhody převyšují potenciální riziko pro embryo/ke a plod.

Laktace: Není známo, zda Sirolimus přechází u člověka do mateřského mléka. Protože je u užívání podobných léčivých prostředků známo, že se vylučují do mateřského mléka a vzhledem k riziku nežádoucích účinků na kojené děti, je zapotřebí rozhodnout zda kojení ukončit a implantovat stent a tedy zvážit zejména dúležitost implantátu pro matku.

- Bezpečnost a účinnost použití brachyterapie, mechanických aterektomických souprav(směrových aterektomických katétrů, rotačních aterektomických katétrů) nebo laserových katétrů pro angioplastiku k léčbě stenózy u Sirolimus vylučujícího koronárního stentu BioMime™ + Sirolimus vylučujícího koronárního stentu dosud nebyla stanovena.

11. Informace o klinické použití:

11.1 Kontrola před použitím:

- Před otevřením sterilní balení pečlivě zkontrolujte
- Pokud je obal poškozen nebo otevřen, nepoužívejte jej
- Výrobek se nesmí používat po datu použitelnosti
- Pokud je sterilní balení nepoškozené, opatrně systém vyjměte z obalu a zkontrolujte, zda není ohnut, překroucen nebo jinak poškozen.
- Roztrhněte sterilní kapsu a opatrně produkt vyjměte a pomocí aseptické techniky obsah položte nebo vyšpejtě do sterilního pole.
- Ověřte si, že je stent umístěn mezi rentgen kontrastními značkami
- Pokud si povšimnete jakýchkoliv vad, nepoužívejte jej

11.2 Potřebný materiál

- Vhodný vodicí katétr /y
- 2-3 jednění stříkačky (10-20 cc)
- 1000 ml/500 ml běžného heparinizovaného fyziologického roztoku (HepNS)
- Vodicí drát o průměru 0,36 mm (0,014") o minimální délce 175 cm
- Rotační hemostatický ventil s vhodným vnitřním průměrem
- Kontrastní látka ředěná fyziologickým roztokem v poměru 1:1
- Insuflační pomůcka
- Trojcestný uzavírací kohout
- Otáčecí zařízení
- Zavaděč vodicího drátu

11.3 Příprava

11.3.1 Proplachování lumenu vodicího drátu

- Z lumenu vodicího drátu vyjměte ochranný stylet a zlikvidujte jej.
- Proplachujte vodicí drát roztokem HepNS, až tekutina vyteče výstupem portu vodicího drátu ve vzdálenosti asi 25 cm distálně od distálního hrotu katétru.

Upozornění: Dbejte na to, aby při proplachování lumenu vodicího drátu nedošlo k manipulaci se stentem, protože by se mohlo porušit umístění stentu na balónku.

11.3.2 Příprava zavaděči soupravy

- Biomime™ Připravte si insuflační pomůcku s rozředěnou kontrastní látkou
- Připojte insuflační pomůcku k uzavíracímu kohoutku; připojte k rozbočovači (port pro nafukovací balónku)

Upozornění: Na balónek v tomto okamžiku nevyvíjejte negativní ani pozitivní tlak.

- Otevřete kohoutek k zavaděči soupravě stentu
- Ponechejte insuflační pomůcku v neutrální pozici
- Vysajte z insuflační pomůcky veškerý vzduch

11.3.3 Postup zavádění

- Připravte místo vaskulárního přístupu podle běžné praxe.
- Připravte místo léze podle běžné praxe. Předem dilatujte lézi pomocí PTCA katétru.
- V insuflační pomůcce udržujte neutrální tlak. Otevřete co nejvíce otočný hemostatický ventil.
- Zavaděči soupravu naložte na proximální část vodicího drátu a udržujte pozici vodicího drátu napříč cílovou lézí.
- Posouvejte zavaděči soupravu pomocí vodicího drátu k cílové lézi. K umístění stentu napříč lézi využijte rentgen kontrastní markery balónku; provedte angiografii a potvrďte umístění stentu.

Poznámka: Pokud před implantací stentu cítíte kdykoliv během postupu k lézi nebo vyjímání zavaděči soupravy stentu neobvyklý odpor, je třeba celou soupravu vyjmout. Viz Předběžná opatření při vyjímání stentu/systému, část 6.4, kde naleznete konkrétní pokyny pro zavádění a vyjímání.

- Utáhněte rotační hemostatický ventil. Nyní je stent připraven k usazení.

11.3.4 Postup zavádění

Upozornění: Informace o vnitřním průměru stentu in vitro a RBP najdete na štítku výrobku.

- Před usazením stentu znovu zkontrolujte pomocí rentgen kontrastních markerů balónku správné umístění stentu vzhledem k cílové lézi.
- Připojte insuflační pomůcku (stříkačku) (pouze částečně naplněnou kontrastní látkou) ke kohoutku (minimálně třícestnému) a pomocí negativního tlaku z balónku vypřázdněte vzduch.
- Otočte kohoutkem do pozice vypnuto; z insuflační pomůcky vysajte vzduch. Uzavřete boční port kohoutku.
- Pomocí fluoroskopické vizualizace nafoukněte balónek tak, aby umístil stent, ale nepřekračujte předpokladaný tlak protržení, uvedený na štítku. Optimální roztažení vyžaduje, aby byl stent zcela v kontaktu se stěnou arterie, vnitřní průměr stentu odpovídá velikosti průměru referenční cévy. Kontakt stentu se stěnou je třeba ověřit provedením angiografie nebo intravaskulárním ultrazvukem.
- Balónek vyfoukněte zatažením vakua na inflační pomůcce. Než se pokusíte s katétrem pohybovat, zkontrolujte, zda je balónek úplně vypuštěný.
- Potvrďte dostatečné roztažení stentu pomocí angiografické injekce přes vodicí katétr.

11.3.5 Další dilatace stentovaného segmentu

Je třeba vyvinout veškeré úsilí pro to, aby stent nebyl nedostatečně dilatovaný. Pokud není vážkost zavedeného stentu s ohledem na průměr cévy dostatečná nebo pokud není dosaženo plného kontaktu s cévní stěnou, je možno k dalšímu rozšíření stentu použít větší balónek. Pokud úvodní angiografické výsledky nejsou optimální, je možno stent dále rozšířit pomocí vysokotlakého neodpovídajícího balónkového katétru s nižším profilem. Pokud je to zapotřebí, měl by se stentovaný segment opatrně znovu protnout vyhřezlým vodicím drátem, aby se předešlo uvolnění stentu.

Poznámka: Pro stent délky > 40 mm se doporučuje dilatace

Upozornění: Neprovádějte dilataci stentu za následujícími limity

Nominální průměr stentu	Dilatační limity
2,00 mm - 2,50 mm	3,00 mm
2,75 mm - 3,50 mm	4,00 mm
4,00 mm - 4,50 mm	5,00 mm

11.3.6 Postup vyjmutí

- Zkontrolujte, že je balónek zcela vypuštěný
- Udržujte vodicí drát na svém místě a vyvinutím negativního tlaku na inflační pomůcce vyjměte zavaděči soupravu stentu.

Poznámka: Pokud před implantací stentu cítíte kdykoliv během přístupu do léze nebo vyjímání zavaděči soupravy stentu neobvyklý odpor, musíte celou soupravu vyjmout. Viz Předběžná opatření při vyjímání stentu/soupravy, část 6.4, kde naleznete konkrétní pokyny pro zavádění a vyjímání.

- Pro přístup do stentované oblasti opakujte angiografii. Pokud nebylo dosaženo příslušného roztažení, vraťte se k původnímu zavaděcímu katétru nebo zajistěte řádné přitnutí stentu k cévní stěně.
- Konečný vnitřní průměr stentu musí odpovídat referenční cévě.

ZKONTROLUJTE, ZDA STENT NENÍ MÁLO DILATOVÁN.

12. Protidestičková Léčba:

K určení specifického protidestičkového/antikoagulačního režimu pro pacienty v rámci své praxe musí lékař zvážit informace ze současné literatury o stentech uvolňujících lék a specifické potřeby jednotlivých pacientů.

Je třeba postupovat podle aktuálních pokynů pro zrušení tvrání DAPT. Rozhodnutí přerušit nebo přerušit DAPT je zodpovědnosti ošetřujícího lékaře, přičemž se bere v úvahu stav jednotlivého pacienta. V případě, že je vyžadováno neočekávané přerušení nebo nepokračování DAPT po uplynutí jednoho měsíce po implantaci z koronárního stentu, údaje z publikované literatury vykazují nízký počet trombosů stentu a žádné zvýšené riziko pro trombózu stentu.

Je velmi důležité, aby pacient dodržoval doporučení týkající se protidestičkové léčby po zákroku. Předčasné vysazení předepsaného protidestičkového léku může vést ke zvýšenému riziku trombózy, infarktu myokardu a smrti. Pokud se plánuje provést před PCI zákrokem chirurgický nebo dentální zákrok, který vyžaduje časné vysazení protidestičkové léčby, lékař provádějící PCI musí spolu s pacientem uvážit, zda není uvolňující lék s doprovodnou doporučenou protidestičkovou léčbou je vhodnou volbou pro PCI zákrok. Pokud bude doporučen chirurgický nebo dentální zákrok po PCI, musí být zvážena rizika a prospěch zákroku ve srovnání s možným rizikem spojeným s předčasným vysazením protidestičkové léčby.

Pacienty, u nichž bylo nutno předčasně vysadit protidestičkovou léčbu po závažné krvácivé příhodě, je nutné pečlivě sledovat z hlediska kardiálních příhod a jakmile se jejich stav stabilizovaný, znovu zahájit protidestičkovou terapii co nejdříve, v souladu s uvážením jejich ošetřujícího lékaře.

13. Zřeknutí se záruky a omezení náhrady:

Neexistuje žádná vyslovená ani nepřímá záruka, včetně a bez omezení nepřímé záruky obchodovatelnosti z důvodu vhodnosti pro určitý účel, pokud jde o produkt(y) společnosti Meril Life Sciences Pvt. Ltd., které jsou popsány v této publikaci. Společnost Meril Life Sciences Pvt. Ltd. nebude za žádných okolností odpovědná za žádné přímé, nepřímé, náhodné nebo následné škody. Některé jurisdikce nedovolují vyloučení odpovědnosti nebo omezení nepřímé záruky. V jurisdikcích, které neumožňují zřeknutí se nebo omezení náhodných nebo následných škod nemusí být některé ze shora uvedených zřeknutí se platné. Pacient(ka) může mít také jiná práva, což se v jednotlivých jurisdikcích liší.

Popisy a specifikace v tištěných materiálech společnosti Meril Life Sciences Pvt. Ltd., včetně této publikace, jsou určeny pouze k obecnému popisu výrobku v době výroby a nezakládají podstatu konkrétní záruky.

Společnost Meril Life Sciences Pvt. Ltd. neodpovídá za žádné přímé, nepřímé, náhodné nebo následné škody, vzniklé opakovaným použitím výrobku.

Symboly použité na štítcích

Vnitřní průměr stentu
Délka stentu
Teplotní omezení
Obsahuje jednu jednotku
MGCID
Min. vnitřní průměr I.D. vodicího katétru
Uchovávejte v suchu
Pokud je krabice otevřená nebo poškozená, nepoužívejte ji
SN
Výrobní číslo
REF
Referenční číslo
LOT
Číslo šarže
Viz pokyny k použití
Max. průměr vodicího drátu
Pouze pro jedno použití, nepoužívejte opakovaně
Nepyrogenický
EC REP
Autorizovaný zástupce pro Evropskou Unii
Nesterilizujte opakovaně
STERILE EO
Sterilizováno etylen oxidem
Výrobce
MR
Podmíněně bezpečný při magnetické rezonanci
Datum výroby
Doba použitelnosti

1. Description du dispositif :

L'endoprothèse coronaire à élution de sirolimus BioMime™ est constituée des composants suivants-

- Un stent coronaire expansible en cobalt - chrome L605 monté sur ballonnet
- Un stent revêtu, dont le revêtement est un mélange d'un médicament antiprolifératif et de polymères
  1. Le médicament antiprolifératif sirolimus (également connu sous le nom de rapamycine)
  2. Un revêtement en copolymères biodégradables et biocompatibles, qui agit comme un réservoir et une plateforme de libération du médicament
- Un cathéter à ballonnet PTCA et à échange rapide de stent
- Le stent est monté sur le cathéter à ballonnet et placé entre deux bandes marqueurs radio-opaques en platine-iridium.

1.1 Description des composants du dispositif :

1.1.1 Diamètres et longueurs disponibles des stents

Les diamètres et longueurs disponibles des stents (87 configurations) figurent dans le tableau-1 ci-dessous

Tableau-1 Description des stents BioMime™

Diamètres disponibles des stents (mm)	Longueurs disponibles des stents (mm)										
	8	13	16	19	24	29	32	37	40	44	48
2.00	-	BI020013	BI020016	BI020019	BI020024	BI020029	BI020032	BI020037	BI020040	BI020044	BI020048
2.25	BI022508	BI022513	BI022516	BI022519	BI022524	BI022529	BI022532	BI022537	BI022540	BI022544	BI022548
2.50	BI025008	BI025013	BI025016	BI025019	BI025024	BI025029	BI025032	BI025037	BI025040	BI025044	BI025048
2.75	BI027508	BI027513	BI027516	BI027519	BI027524	BI027529	BI027532	BI027537	BI027540	BI027544	BI027548
3.00	BI030008	BI030013	BI030016	BI030019	BI030024	BI030029	BI030032	BI030037	BI030040	BI030044	BI030048
3.50	BI035008	BI035013	BI035016	BI035019	BI035024	BI035029	BI035032	BI035037	BI035040	BI035044	BI035048
4.00	BI040008	BI040013	BI040016	BI040019	BI040024	BI040029	BI040032	BI040037	BI040040	BI040044	BI040048
4.50	BI045008	BI045013	BI045016	BI045019	BI045024	BI045029	BI045032	BI045037	BI045040	BI045044	BI045048

Tableau-2

1.1.2	Matériau des stents	Alliage cobalt – chrome électropoli L605, de type hybride, découpé au laser dans des tubes sans couture.
1.1.3	Cathéter à ballonnet de livraison du stent	Dénomination du système d'administration: Cathéter de dilatation à ballonnet Xpedient™ Rx ACTP - UNS (Lineage) Ballonnet semi-compliant en polyamide, de longueur nominale de 0.5 mm et supérieure à celle du stent. Longueur du stent prémonté & situation définie par deux marqueurs radio-opaques en platine-iridium encadrant le stent.Deux marqueurs proximaux sur le manche du système de livraison (à 90 cm et 100 cm de l'extrémité distale) indiquent la position relative du système par rapport au nez du cathéter de guidage brachial ou fémoral.
1.1.4	Longueur utile du système de livraison	142 cm
1.1.5	Lumière du fil-guide	Commence à l'extrémité distale du cathéter à ballonnet et se termine à environ 25 cm de cette extrémité
1.1.6	Port à échange rapide du fil-guide	Commence à l'extrémité distale du cathéter à ballonnet et émerge à environ 25 cm de cette extrémité. Un stylet jetable protège le cathéter distal de nœuds éventuels
1.1.7	Profil extérieur de la tige	Proximal 2.13F Distal 2.7F
1.1.8	Dilatation du stent / Pressions de gonflage du ballonnet	Pression nominale: 9 atm, Pression nominale d'éclatement: 14/16 atm* *RBP 14 atm pour le diamètre de 4.50 millimètres, toutes les longueurs. *RBP 14 atm pour tout diamètre avec une longueur> 40mm.
1.1.9	Compatibilité du fil-guide	5F (Min I.D. 0.056" / 1.42 mm)
1.1.10	Compatibili fil-guide	0.014" (0.36 mm)
1.1.11	Format du code produit BIOxxxyy	BIO = BioMime SES xxx = nominal stent diameter (mm) yy = nominal stent length (mm) For e.g. BIO30016 xxx = 300 = Diameter 3.00 mm yy = 16 = Length 16 mm

1.1.12 Les informations in-vitro figurent dans le tableau suivant : Tableau - 3 Tableau de compliance des stents BioMime™

Pression de goflage	Diamètre du stent								
(atm)	(kPa)	2.00 mm	2.25 mm	2.50 mm	2.75 mm	3.00 mm	3.50 mm	4.00 mm	4.50 mm
6	608	1.90	2.10	2.36	2.60	2.80	3.25	3.78	4.35
7	709	1.95	2.19	2.41	2.65	2.90	3.30	3.82	4.40
8	811	1.98	2.23	2.46	2.71	2.94	3.40	3.90	4.45
9	912	2.00	2.25	2.50	2.75	3.00	3.50	4.00	4.50
10	1013	2.08	2.28	2.56	2.85	3.07	3.54	4.05	4.55
11	1115	2.10	2.30	2.60	2.89	3.10	3.58	4.10	4.60
12	1216	2.12	2.35	2.64	2.93	3.14	3.62	4.15	4.64
13	1317	2.14	2.39	2.67	2.95	3.18	3.66	4.20	4.68
14*	1419	2.16	2.42	2.70	2.97	3.20	3.70	4.24	4.72
15	1520	2.19	2.44	2.73	2.99	3.22	3.74	4.27	4.76
16	1621	2.20	2.46	2.76	3.01	3.24	3.78	4.30	4.80
17	1723	2.22	2.48	2.80	3.05	3.27	3.82	4.34	4.84
18	1824	2.24	2.51	2.85	3.11	3.29	3.86	4.38	4.88

Fond gris: Pression nominale, **Fond noir:** Pression d'éclatement nominale (RBP / Rated Burst Pressure) *RBP 14 atm pour tout diamètre avec une longueur > 40mm.

1.2 Description des composants du produit :

Le composant médicamenteux revêt le stent. Le revêtement est composé d'un mélange de sirolimus, qui est un mélange de médicament (l'ingrédient actif) et de polymères biodégradables (l'ingrédient inactif).

1.2.1 Sirolimus

Sirolimus est également connu sous le nom de rapamycine.

Sirolimus est une lactone macrocyclique produite par Streptomyces hygroscopicus.

Le nom chimique du sirolimus (également connu sous le nom de rapamycine) est :

(3S,6R,7E,9R,10R,12R,14S,15E,17E,19E,21S,23S,26R,27R,34aS)-9,10,12,13,14,21,22,23,24,25,26,27,32,33,34,34a-Hexadécahydro-9,27-dihydroxy-3-[(1R)-2-[(1S,3R,4R)-4-hydroxy-3-méthoxycyclohexyl]-1-méthyléthyl]-10,21-diméthoxy-6,8,12,14,20,26-hexaméthyl-23,27-époxy-3H-pyrido[2,1-c][1,4]oxaazacyclohentriacontine-1,5,11,28,29 (4H,6H,31H)-pentone.Sa formule moléculaire est $C_{51}H_{79}NO_{13}$ et son poids moléculaire est 914,2.

Fig.1 Structure chimique du médicament Sirolimus

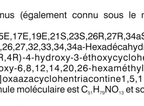

Sirolimus se présente sous la forme d'une poudre blanche ou blanche cassée, insoluble dans l'eau, mais facilement soluble dans l'alcool benzylique, le chloroforme, l'acétone et l'acétonitrile. Sa température de fusion est d'environ 183-185°C. Sirolimus appartient à une classe d'agents thérapeutiques dénommés lactones macrocycliques ou macrolides. C'est un médicament cytostatique et un immunosuppresseur. Il inhibe la mobilité cellulaire par suppression des voies 4E-BP1 et S6K1 médiées par m-TOR (mammalian target of rapamycin). Il inhibe l'activation des lymphocytes-T et la prolifération répondant à l'antigène et à la cytokine. Il inhibe également la production d'anticorps. Il possède une activité antiproliférative.

Le confinery en médicament du stent coronaire à élution de sirolimus BioMime™ va de 34 µg à 412 µg.

1.2.2 Polymère

L'ingrédient inactif du revêtement est constitué de polymères biodégradables de lactides et glycolides. Ces polymères contrôlent la cinétique de libération du médicament et se dégradent au fur et à mesure que le médicament se libère du stent.

2. Conditionnement :

Stérile: le dispositif est stérilisé au gaz d'oxyde d'éthylène et il est non pyrogène. Il est destiné à un usage unique. Ne pas restériliser. Ne pas utiliser le dispositif si son emballage est détérioré.

Contenu: un (1) stent coronaire à élution de sirolimus BioMime™ emballé dans un étui protecteur circulaire, un (1) mode d'emploi, deux (2) cartes d'implantation de stent.

Stockage: conserver à une température comprise entre 15 et 25 °C (59 - 77°F) dans une pièce sèche, sombre et fraîche. Protéger contre la lumière.

3. Indications :

Le stent coronaire à élution de sirolimus BioMime™ est indiqué dans l'élargissement du diamètre de la lumière des artères coronaires chez les patients souffrant d'une ischémie cardiaque symptomatique, due à des lésions de resténose sur stents préexistants (longueurs ≤ 40 mm) posés dans des artères coronaires natives ayant un diamètre de 2.00 mm à 4.5 mm. Pour cela, il faut que les patients soient éligibles à l'angioplastie coronaire transluminale percutanée (PTCA) et aux poses de stents.

4. Contre-indications :

Le stent coronaire à élution de sirolimus BioMime™ est contre-indiqué chez les types de patients suivants :

- Patients souffrant d'une hypersensibilité ou d'une allergie aux produits suivants : aspirine, héparine, clopidogrel, ticlopidine, sirolimus (rapamycine) ou médicaments similaires, médicaments analogues ou dérivés, cobalt, chrome, nickel, molybdène, tungstène et les produits de contraste.
- Patientes chez lesquels un traitement antiplaquettaire ou anticoagulant est contre-indiqué.
- Patients dont les lésions empêchent un gonflage complet du ballonnet d'angioplastie.
- Patients transplantés

5. Avertissements :

- Une sélection judicieuse des patients s'impose préalablement à l'utilisation du dispositif, car ce dernier expose au triple risque de thrombose subaiguë, complications vasculaires et saignement.
- La sûreté et l'efficacité d'un stent sur greffon veineux saphène ne sont pas établies.
- On ne connaît pas la sûreté et l'efficacité d'une artériectomie mécanique ou d'une angioplastie par laser guidée par cathéter, associée à une implantation d'un stent à élution de sirolimus BioMime™.
- La poche Tyvek constitue une barrière stérile. Pour cette raison, seul le contenu de la poche Tyvek doit être considéré comme étant stérile. Ne retirer le contenu de la poche Tyvek qu'immédiatement avant son utilisation.
- Lors du retrait du système de livraison, maintenir une gaze imbibée de sérum physiologique autour de la partie exposée du manche du cathéter et retirer le cathéter à travers la gaze pour enlever tout excès de produit de contraste.
- En cas de réinsertion du cathéter, rincer auparavant sa lumière à l'aide de l'aiguille de rinçage.
- Toute expansion supplémentaire d'un stent déjà déployé peut provoquer une dissection de l'intima du vaisseau qui limite alors le flux sanguin. Cette lésion peut être traitée par l'implantation d'un autre stent. Lorsque de multiples stents sont implantés, les derniers doivent se chevaucher partiellement.

6.4 Précautions pour le retrait du système ou d'un stent

- Si à moment donné, avant l'implantation du stent, on est en présence d'une résistance inhabituelle, soit lors de l'accès à la lésion, soit lors du retrait du système de livraison, le système entier doit être retiré en une seule fois.
- Lors du retrait en une seule fois du système de livraison, ne pas rétracter au préalable le système dans le cathéter de guidage.
- Faire progresser le fil-guide dans la coronaire concernée, aussi loin que possible, tout en respectant la sécurité. Serrer la valve hémostatique rotative pour fixer le système de livraison du stent dans son ortéter.
- Faute de suivre ces étapes ou au contraire d'appliquer une force excessive sur le système de livraison, il peut s'en suivre une perte ou une détérioration du stent ou des composants du système de livraison.

6.5 Précautions post-implantation

Il faut faire très attention lors du croisement d'un stent nouvellement déployé par d'autres dispositifs tels qu'un autre système de livraison de stent, un cathéter intravasculaire à ultrasons, un fil guide-coronaire ou un cathéter à ballonnet, afin d'éviter de modifier la géométrie ou le revêtement du stent déjà en place.

6.6 Précautions concernant l'imagerie IRM :

Essais non cliniques a démontré la coronaire à élution de sirolimus BioMime™, seul (max. 4.5 x 40 mm) et se chevauchent (max. 2 x 4.5 x 40 mm (longueur max 79 mm)) est MR conditionnelle. Il peut être scanné bien dans les conditions suivantes :

- le champ magnétique statique de 1.5 Tesla et de 3 Tesla seulement, avec
- le champ de gradient spatial de 33 T/m et moins
- Le produit de champ de gradient spatial de 96 T^2/m et moins
- corps entier maximum estimé théoriquement moyenne (WBA) Taux d'absorption spécifique (SAR) de

<2 W / kg à 1,5 Tesla, chevauchée (max. 2 x 4.5 x 40 mm (longueur max 79 mm))
<2 W / kg à 3 Tesla, chevauchée (max. 2 x 4.5 x 40 mm (longueur max 79 mm))
pendant 15 minutes consécutives MR balayage.

La qualité d'image MR est compromis si la région d'intérêt est dans la même région ou relativement près de la position de l'artifice. Donc, il peut être nécessaire d'optimiser les paramètres d'image MR pour détecter la présence de cet implant.

1. Gerätebeschreibung:

Das mit Sirolimus beschichtete BioMime™-Stentsystem umfasst die folgenden Bestandteile:

- Ein ballonexpandierbarer Koronarstent mit Chrom-Kobalt-Legierung L605.
- Eine Stentbeschichtung aus einer Mischung anti-proliferativer Medikamente und Polymere
  1. Das anti-proliferative Medikament Sirolimus (auch bekannt als Rapamycin)
  2. Biokompatible, biologisch abbaubare Copolymerbeschichtung als Medikamentenspeicher und Freisetzungsplattform für das Medikament
- Ein schnell austauschbarer PTCA-Ballonkatheter für die Stent-Applikation
- Der Stent wurde vorab am Ballonkatheter befestigt und wird zwischen zwei strahlenundurchlässige Platin-Iridium-Marker gesetzt.

1.1 Beschreibung der Gerätekomponenten:

1.1.1 Verfügbare Stentlängen und -durchmesser

Die verfügbaren Stentlängen und -durchmesser (87 Konfigurationen) sind in der unten stehenden Tabelle 1 aufgeführt.

Tabelle-1 BioMime™ Stentsystem Produktbeschreibung

Erhältliche Stent Durchmesser (mm)	Erhältliche Stent-Längen (mm)										
	8	13	16	19	24	29	32	37	40	44	48
2.00	-	BI020013	BI020016	BI020019	BI020024	BI020029	BI020032	BI020037	BI020040	BI020044	BI020048
2.25	BI022508	BI022513	BI022516	BI022519	BI022524	BI022529	BI022532	BI022537	BI022540	BI022544	BI022548
2.50	BI025008	BI025013	BI025016	BI025019	BI025024	BI025029	BI025032	BI025037	BI025040	BI025044	BI025048
2.75	BI027508	BI027513	BI027516	BI027519	BI027524	BI027529	BI027532	BI027537	BI027540	BI027544	BI027548
3.00	BI030008	BI030013	BI030016	BI030019	BI030024	BI030029	BI030032	BI030037	BI030040	BI030044	BI030048
3.50	BI035008	BI035013	BI035016	BI035019	BI035024	BI035029	BI035032	BI035037	BI035040	BI035044	BI035048
4.00	BI040008	BI040013	BI040016	BI040019	BI040024	BI040029	BI040032	BI040037	BI040040	BI040044	BI040048
4.50	BI045008	BI045013	BI045016	BI045019	BI045024	BI045029	BI045032	BI045037	BI045040	BI045044	BI045048

Tabelle-2

1.1.2	Stentmaterial	Elektropolierte L605 Kobalt-Chrom-Legierung laserge-schnitten aus nahtlosem Rohr mit Hybrid-Designentwurf
1.1.3	Ballon-Kathetersystem für die Stent-Applikation	Name des Liefersystems: Xpedient™ Rx PTCA Ballon erweiterungs katheter - UNS (Lineage) Semi-compliant Polyamid-Ballon, nominal 0.5 mm länger als die Stentlänge. Länge und Position des befestigten Stents werden über zwei strahlenundurchlässige Platin-Iridium-Marker unterhalb des Ballonkatheters definiert. Zwei proximale Schaftmarker für das Applikationssystem (90 cm und 100 cm proximal zur distalen Spitze) indizieren die relative Position des Applikationssystems zum Ende des brachialen oder femoralen Führungskatheters.
1.1.4	Nutzbare Länge des Applikations system	142 cm
1.1.5	Lumen des Führungsdrahtes	Beginn an der distalen Spitze des Ballon katheters und Ende etwa 25 cm von der distalen Spitze des Ballonkatheters
1.1.6	Schneller Wechsel-Port (Rx) für den Führungsdraht	Beginn an der distalen Spitze des Ballonkatheters, ragt etwa 25 cm vor der distalen Spitze des Ballonkatheters hervor. Ein Einweg-Führungsstab schützt den distalen Katheter vor einem versehentlichen Knicken.
1.1.7	Außenprofil Schaft	Proximal 2.13F Distal 2.7F
1.1.8	Stentdilatation / Ballooninflationsdruck	Nenndruck: 9 atm ; Nennberstdruck: 14/16 atm* *NBD 14 atm; 4.5 mm *NBD 14 atm osphärefüralle Durchmessermit Länge >40mm
1.1.9	Kompatibilität des Führungskatheters	5F (Min I.D. 0.056" / 1.42 mm)
1.1.10	Kompatibilität des Führungsdrahts	0.014" (0.36 mm)
1.1.11	Produktcode-Format BIOxxxyy	BIO = BioMime SES xxx = Nominaler stentdurchmesser (mm) yy = Nominaler stentlänge (mm) z. B. BIO30016 xxx = 300 = Durchmesser 3.00mm yy= 16 = Länge 16mm

1.1.12 in-vitro-Informationen laut folgender Tabelle:

Tabelle 3 Compliance-Tabelle für den BioMime™- Stent

Inflationsdruck	Stentdurchmesser								
(atm)	(kPa)	2.00 mm	2.25 mm	2.50 mm	2.75 mm	3.00 mm	3.50 mm	4.00 mm	4.50 mm
6	608	1

BIOMIME™
Sirolimus Eluting Coronary Stent System

Istruzioni per l'uso - Italian

1. Descrizione Del Dispositivo

Il sistema BioMime™ Sirolimus Eluting Stent comprende i seguenti componenti-

- Uno stent coronarico in lega di cobalto cromo L605 con palloncino espandibile
- Uno rivestimento dello stent che consiste in una miscela di farmaco anti-proliferativo e polimeri.
  1. Farnaco anti proliferativo- Sirolimus (conosciuto anche come Rapamycin)
  2. Un rivestimento in co-polimero biocompatibile, biodegradabile che agisce come serbatoio del farmaco e piattaforma per il rilascio del farmaco.
- Un catetere a palloncino per PTCA a cambio rapido
- Lo stent è pre-montato sul catetere a palloncino e posto tra due bande indicatrici radiopache in platino iridio.

1.1 Descrizione dei componenti del dispositivo

1.1.1 Lunghezze e Diametri dello stent disponibili

Le lunghezze ei diametri dello stent disponibili (87 configurazioni) sono indicati in tabella 1

Tabella 1: Descrizione del prodotto BioMime™ Stent System

Diametri dello stent disponibili (mm)	Lunghezze dello stent disponibili (mm)										
	8	13	16	19	24	29	32	37	40	44	48
2.00	-	BI020013	BI020016	BI020019	BI020024	BI020029	BI020032	BI020037	BI020040	BI020044	BI020048
2.25	BI022508	BI022513	BI022516	BI022519	BI022524	BI022529	BI022532	BI022537	BI022540	BI022544	BI022548
2.50	BI025008	BI025013	BI025016	BI025019	BI025024	BI025029	BI025032	BI025037	BI025040	BI025044	BI025048
2.75	BI027508	BI027513	BI027516	BI027519	BI027524	BI027529	BI027532	BI027537	BI027540	BI027544	BI027548
3.00	BI030008	BI030013	BI030016	BI030019	BI030024	BI030029	BI030032	BI030037	BI030040	BI030044	BI030048
3.50	BI035008	BI035013	BI035016	BI035019	BI035024	BI035029	BI035032	BI035037	BI035040	BI035044	BI035048
4.00	BI040008	BI040013	BI040016	BI040019	BI040024	BI040029	BI040032	BI040037	BI040040	BI040044	BI040048
4.50	BI045008	BI045013	BI045016	BI045019	BI045024	BI045029	BI045032	BI045037	BI045040	BI045044	BI045048

Tabella-2

1.1.2	Materiale dello Stent	Lega in cobalto cromo L605 elettrolucidata, taglio laser da tubo senza giunzioni in un modello dal disegno ibrido.
1.1.3	Sistema di rilascio del catetere a palloncino dello Stent	Nome del sistema di consegna :Catetere a palloncino Xpedient™ Rx PTCA - UNS (Lineage) Palloncino semi-compliante in poliammide nominalmente più lungo di 0.5 mm della lunghezza dello stent. Montato La lunghezza e la posizione dello stent montato sono definite da due marcatori radiopachi in platino-iridio prefissati sotto il catetere a palloncino. Due marcatori prossimali sullo stelo del sistema di inserimento (prossimali a 90 cm e 100 cm dalla punta distale) indicano la posizione relativa del sistema di inserimento rispetto al catetere guida brachiale o femorale.
1.1.4	Lunghezza utile del sistema di inserimento	142 cm
1.1.5	Lume filo guida	Inizia alla punta distale del catetere a palloncino e finisce approssimativamente a 25 cm dalla punta distale del catetere a palloncino.
1.1.6	Porta cambio rapido (Rx) filo guida	Inizia alla punta distale del catetere a palloncino, emerge approssimativamente 25 cm dalla punta distale del catetere a palloncino. Uno stiletto monouso protegge il distale del catetere da un'involontaria piegatura.
1.1.7	Profilo esterno dello stelo	Prossimale 2.13F Distale 2.7F
1.1.8	Dilatazione dello Stent / Pressioni di gonfiaggio del palloncino	Pressione nominale: 9 atm, Pressione Nominale di Scoppio: 14/16 atm* *RBP 14 atm per diametro 4.50 mm, tutte le lunghezze. *RBP 14 atm per tutti i diametri con lunghezza >40 mm.
1.1.9	Compatibilità catetere guida	5F (Min. diametro interno 0.056"/ 1.42mm)
1.1.10	Compatibilità filo guida	0.014" (0.36mm)
1.1.11	Codice prodotto formato - BIOxxxyyy	BIO = BioMime SES xxx = diametro nominale stent (mm) yy = lunghezza nominale stent (mm) ad esempio BIO30016 xxx = 300 = diametro 3.00mm yy = 16 = lunghezza 16 mm

1.1.12 Informazioni in vitro secondo la tabella seguente.

Tabella - 3 Tabella complianza Stent BioMime™

Pressione gonfiaggio	Diametro Stent								
(atm)	(kPa)	2.00 mm	2.25 mm	2.50 mm	2.75 mm	3.00 mm	3.50 mm	4.00 mm	4.50 mm
6	608	1.90	2.10	2.36	2.60	2.80	3.25	3.78	4.35
7	709	1.95	2.19	2.41	2.65	2.90	3.30	3.82	4.40
8	811	1.98	2.23	2.46	2.71	2.94	3.40	3.90	4.45
9	912	2.00	2.25	2.50	2.75	3.00	3.50	4.00	4.50
10	1013	2.08	2.28	2.56	2.85	3.07	3.54	4.05	4.55
11	1115	2.10	2.30	2.60	2.89	3.10	3.58	4.10	4.60
12	1216	2.12	2.35	2.64	2.93	3.14	3.62	4.15	4.64
13	1317	2.14	2.39	2.67	2.95	3.18	3.66	4.20	4.68
14*	1419	2.16	2.42	2.70	2.97	3.20	3.70	4.24	4.72
15	1520	2.19	2.44	2.73	2.99	3.22	3.74	4.27	4.76
16	1621	2.20	2.46	2.76	3.01	3.24	3.78	4.30	4.80
17	1723	2.22	2.48	2.80	3.05	3.27	3.82	4.34	4.84
18	1824	2.24	2.51	2.85	3.11	3.29	3.86	4.38	4.88

Sfondo grigio: pressione nominale, **sfondo nero:** RBP (Press. Nominale Di Scoppio)

*RBP 14 atm per tutti i diametri con lunghezza > 40 mm.

1.2 Descrizione Componente medicinale:

Il componente medicinale è rivestito sullo stent. Questo strato consiste in una miscela di farmaco Sirolimus (ingrediente attivo) e polimeri biodegradabili (ingrediente inattivo).

1.2.1 Sirolimus

Sirolimus è anche noto come Rapamycin.

Sirolimus è un lattone macrociclico prodotto da Streptomyces hygroscopicus.

Il nome chimico del Syrolimus (conosciuto anche come Rapamycin) è (3S,6R,7E,9R,10R,12R,14S,15E,17E,19E,21S,23S,26R,27R,34aS)-9,10,12,13,14,21,22,23,24,25,26,27,32,33,34,34a-Hexadecahydro-9,27-dihydroxy-3-[(1R)-2-[(1S,3R,4R)- 4-hydroxy-3-ethoxycyclohexyl]-1-methylethyl]-10,21-dimethoxy-6,8,12,14,20,26-hexamethyl-23,27-epoxy-3H-pyrido[2,1-c] [1,4]oxaazacyclohentriacontine-1,5,11,28,29 (4H,6H,31H)-pentone. La sua formula molecolare è $C_{51}H_{79}NO_{13}$ e il suo peso molecolare è 914.2.

Fig.1 Struttura chimica del farmaco Sirolimus

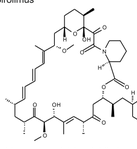

Il Sirolimus è una polvere da bianca a biancastra ed è insolubile in acqua, ma solubile in alcool benzilico, cloroformio, acetone e acetonitrile ed è ha una temperatura di fusione intorno a 183-185° C. Il Sirolimus appartiene a una classe di agenti terapeutici conosciuti come lattoni macrociclici o macrolidi. È un farmaco citostatico e un immunosoppressore. Inibisce la motilità cellulare con la soppressione dei percorsi 56K1 e 4E-BP1 mediati dal m-TOR. Inibisce l'attivazione dei linfociti T e la proliferazione che si verificano in risposta ad antigeni e citochine. Inoltre inibisce la produzione di anticorpi. Dimostra attività antiproliferativa.

Il contenuto medicinale sullo stent coronarico a eluzione di Sirolimus BioMime™ va dai 34 μ g ai 412 μ g.

1.2.2 Polimero

L'ingrediente attivo del rivestimento è costituito da una miscela di polimeri biodegradabili a base di lattide e glicolide. Questi polimeri controllano le cinetiche di rilascio del farmaco e si degradano quando il farmaco viene rilasciato dallo stent.

2. Condizioni di fornitura:

Sterilità: Questodispositivo è sterilizzato con gas ossido di etilene (ETO) ed è apirogeno. Solo per monouso. Non risterilizzare. Non utilizzare il dispositivo se la confezione è aperta o danneggiata.

Contenuto: Un (1) sistema Stent coronarico a eluzione di Sirolimus BioMime™ inserito in un vassoiocircolareprotettivo, un (1) libretto di istruzioni per l'uso, due (2) schede per l'impianto di Stent.

Conservazione: Conservare a unatemperaturatrai 15 e i 25° C (59-77° F) in un luogoasciutto, buio e fresco. Proteggeredallaluce.

3. Indicazioni:

Il sistema Stent coronarico a eluzione di Sirolimus BioMime™ è indicato per migliorare il diametro del lume coronarico in pazienti con sintomi di malattia cardiaca ischemica dovuta a lesioni restenotiche *de novo* e in-stent (lunghezza ≤ 44 mm) nelle arterie coronariche native con un diametro di riferimento del vaso da 2.00 mm a 4.5 mm in pazienti che possono beneficiare di angioplastica coronarica transluminale percutanea (PTCA) e procedure di stenting.

4. Controindicazione:

Il sistema Stent coronarico a eluzione di Sirolimus BioMime™ è controindicato nei seguenti tipi di pazienti.

- Pazienti con ipersensibilità o allergie ad aspirina, eparina, clopidogrel, ticlopidina, farmaci come il Sirolimus (rapamicina) o farmaci simili o qualsiasi analogo o derivato, cobalto, cromo, nichel, molibdeno, tungsteno o altri metalli di contrasto.
- Pazienti nei quali sono controindicate terapie antiplastriniche e/o anti coagulanti.
- Pazienti che si ritiene abbiano una lesione che impedisce il completo gonfiaggio di un palloncino per angioplastica.
- Pazienti trapiantati.

5. Avvertenze:

- Occorre un'accurata selezione dei pazienti nell'uso del dispositivo dato che questo comporta rischi di trombosi subacuta, complicanze vascolari e/o casi di sanguinamento.
- La sicurezza e l'efficacia dello Stenting nei graft della vena safena non sono state accertate.
- Non cercare mai di raddrizzare un ipotubo piegato. Il raddrizzamento del metallo piegato potrebbe provocare la rottura dello stelo.

6. Precauzioni:

6.1 Precauzioni generali

- Solo i medici che hanno ricevuto una formazione adeguata dovrebbero eseguire l'impianto dello stent.
- L'inserimento dello stent può essere effettuato solo in ospedali dove la chirurgia di emergenza per un bypass coronarico (CABG) è prontamente disponibile.
- Un blocco successivo può richiedere la ripetizione dilatazione del segmento arterioso contenente lo stent. L'effetto a lungo termine della ripetuta dilatazione degli stent endotelializzati non è ben determinato.

6.2 Precauzioni per la gestione dello Stent

- Non utilizzare se la confezione è stata aperta o danneggiata.
- Utilizzare il dispositivo prima della data "Utilizzare entro" come specificato sull'etichetta del prodotto.

Per uso su singolo paziente. Non riutilizzare, ritrattare o risterilizzare. Il riutilizzo, il ritrattamento o la ri-sterilizzazione possono compromettere l'integrità strutturale del dispositivo e/o causare guasti al dispositivo che, a loro volta, possono causare lesioni, malattia o morte al paziente.

- Il riutilizzo, il ritrattamento o la ri-sterilizzazione possono anche creare un rischio di contaminazione del dispositivo e/o causare infezioni al paziente o infezioni incrociate, compresa, ma non soltanto, la trasmissione di malattie infettive da un paziente all'altro. La contaminazione del dispositivo può causare lesioni, malattia o morte del paziente.
- Rimuovere lo stiletto di protezione dal lume del filo guida e scartare.
- Non rimuovere lo stent dal sistema di inserimento, poiché la rimozione potrebbe danneggiare lo stent e/o causare l'embolizzazione dello stent. Il sistema Stent coronarico a eluzione di Sirolimus BioMime™ deve essere usato come sistema.
- Lo stent non deve essere rimosso per l'uso in combinazione con altri cateteri.
- Si deve prestare particolare attenzione a non maneggiare o in alcun modo modificare la posizione dello stent sul dispositivo di inserimento. Questo è particolarmente importante durante la rimozione del catetere dalla confezione, il posizionamento del filo guida, l'avanzamento attraverso il raccordo girevole della valvola emostatica e il raccordo di guida del catetere.
- Non manipolare, toccare o maneggiare lo stent con le dita o metterlo in contatto con liquidi prima della preparazione e dell'inserimento in quanto ciò potrebbe danneggiare il rivestimento, contaminazione o dislocare lo stent dal consegna catetere a palloncino di inserimento.
- Non esporre o pulire il dispositivo con solventi organici come alcool o detergenti.
- Utilizzare solo il supporto appropriato per il gonfiaggio del palloncino. Non utilizzare alcun mezzo gassoso per gonfiarlo. Ciò può causare un'espansione irregolare e difficoltà nel dispiegamento dello stent.
- Quando si carica il catetere sul filo guida, fornire un adeguato supporto ai segmenti dello stelo.
- Non utilizzare se il dispositivo presenta piegature.

6.3 Precauzioni per il posizionamento dello stent

- Non preparare o pregonfiare il palloncino prima del posizionamento dello stent, in modo diverso da quanto indicato.
- Non provocare il vuoto (pressione negativa) sul palloncino del catetere prima di raggiungere la lesione.
- L'impianto di uno stent può portare alla dissezione del vaso distale e/o prossimale alla porzione oggetto dello stent e può provocare chiusura acuta del vaso che richiede un intervento supplementare (ad esempio CABG, ulteriore dilatazione o posizionamento di stent aggiuntivi).
- Non espandere lo stent se non è correttamente posizionato nel vaso.
- Il risultato a lungo termine di una ripetuta dilatazione di compromettere la pervietà del ramo laterale.
- Non superare la pressione nominale di scoppio come indicato sull'etichettatura. L'uso di pressioni superiori a quelle specificate sull'etichetta del prodotto può provocare la rottura del palloncino e un potenziale danno intimale e dissezione.
- Cateteri guida utilizzati devono avere dimensioni del lume adatte ad accogliere l'introduzione dello stent BioMime™ (vedere Tabella 2).
- I metodi di recupero dello stent (utilizzo di cavi aggiuntivi, lacci o pinze) possono provocare ulteriori traumi al sistema vascolare coronarico e/o al sito di accesso vascolare. Le complicanze possono includere sanguinamento, ematoma o pseudoaneurisma.
- Per evitare la possibilità di corrosione dii metalli dissimili, non impiantare stent di materiale diverso in sovrapposizione o in contatto, se possibile.
- Nel trattare lesioni multiple, la lesione distale deve essere inizialmente essere soggetta a stent, seguita dallo stenting della lesione prossimale. Lo stenting eseguito in questo ordine ovvia alla necessità di attraversare lo stent prossimale nel posizionare lo stent distale e riduce le possibilità di scostamento dello stent prossimale
- La sicurezza e l'efficacia dello stent coronarico BioMime™ in pazienti con precedente brachiterapia della lesione non sono state accertate.
- La sicurezza e l'efficacia dell'utilizzo di arteterectomia meccanica o cateteri per angioplastica laser in parallelo con l'impianto di stent coronarico ad eluzione di Sirolimus BioMime™ non sono state accertate.
- Il sacchetto in Tyvek è la barriera sterile. Pertanto, solo il contenuto del sacchetto sigillato in Tyvek dovrebbe essere considerato sterile. Non rimuovere il contenuto dal sacchetto fino al momento dell'uso.
- Durante il ritiro del sistema di inserimento, tenere una garza imbevuta di soluzione salina attorno allo stelo esposto del catetere e trarre il catetere attraverso la garza per rimuovere qualsiasi eccesso di mezzo di contrasto.
- Se si reinserisce il catetere, lavare il lume del filo guida utilizzando l'ago di lavaggio prima dell'inserimento.
- L'ulteriore espansione dello stent può causare una dissezione che limita il flusso. Questa può essere trattata con l'impianto di un altro stent. Quando vengono impiantati stent multipli, le estremità devono sovrapporsi leggermente.

6.4 Precauzioni per la rimozione dello stent/ e del sistema

- Qualora si percepisca una resistenza insolita in qualsiasi momento durante l'accesso alla lesione o la rimozione del sistema di inserimento prima dell'impianto dello stent, l'intero sistema deve essere rimosso come singola unità.
- Durante la rimozione del sistema di inserimento come una singola unità, non retrarre il sistema di inserimento nel catetere guida.
- Far avanzare il filo guida nell'anatomia coronarica distalmente nel modo più sicuro possibile. Serrare la valvola emostatica girevole per fissare il sistema di inserimento dello stent come singola unità.
- La mancata osservanza di questa procedura e/o l'applicazione di forza eccessiva sul sistema di inserimento dello stent può provocare perdite o danni allo stent e/o ai componenti del sistema di inserimento.

6.5 Precauzioni post impianto

Grande attenzione deve essere esercitata quando si attraversa uno stent appena impiantato con altri dispositivi come un altro sistema di rilascio dello stent, un catetere intravascolare a ultrasuoni (IVUS), un filo guida coronarico o catetere a palloncino per evitare di danneggiare la forma e il rivestimento dello stent.

6.6 Dichiarazione relativa alla Risonanza Magnetica ad Immagini (MRI)

Test non clinici hanno dimostrato che i "Sistemi di stent coronarico ad eluzione di Sirolimus BioMime™ *, singolo (massimo 4.5 x 40 mm) e sovrapposti (massimo 2 x 4.5 x 40 mm (lunghezza massima 79 mm)) è condizionale rispetto alla RM. Può essere scandito senza problemi nelle condizioni seguenti:

- campo statico magnetico di 1.5 Tesla o 3 Tesla soltanto, con
- gradiente spaziale di campo di 33 T/m o meno
- prodotto di gradiente spaziale di campo di 96 T^2/m o meno
- tasso di assorbimento specifico (SAR) massimo mediato su tutto il corpo (WBA) massimo stimato teoricamente di

< 2 W/kg a 1.5 Tesla, sovrapposto (massimo 2 x 4.5 x 40 mm (lunghezza massima 79 mm))

< 2 W/kg a 3 Tesla, sovrapposto (massimo 2 x 4.5 x 40 mm (lunghezza massima 79 mm))

per 15 minuti di continua scansione RM.

La qualità dell' immagine MR è compromessa se l'area di interesse è nella stessa area o abbastanza vicino alla posizione del dispositivo. Per questo motivo potrebbe essere necessario ottimizzare i parametri di produzione di immagini MR per la presenza di quest'impianto.

6.7 Interazione farmacologica

Anche se non sono disponibili dati clinici specifici, i farmaci, come il Tacrolimus, che agiscono attraverso la stessa proteina legante (FKBP) possono interferire con l'efficacia del Sirolimus.

Non sono stati effettuati studi di interazione farmacologica. Il Sirolimus è metabolizzato dal CYP3A4. I forti inibitori del CYP3A4 (es. ketoconazolo) possono causare una maggiore esposizione del Sirolimus a livelli associati con effetti sistemici, specialmente se vengono impiantati molteplici stent. L'esposizione sistemica del Sirolimus deve anche essere presa in considerazione se il paziente viene trattato in concomitanza con una terapia immunosoppressiva sistemica.

7. Effetti avversivi:

Gli effetti indesiderati/eventi avversi che potrebbero essere associati con l'impianto di uno stent coronarico in arterie coronarie native includono ma non sono limitati a:

- Chiusura inaspettata dello stent
- Infarto miocardico acuto
- Reazioni allergiche
- Aneurisma
- Angina
- Aritmia, compresa fibrillazione ventricolare (FV) e tachicardia ventricolare (TV)
- Fistola Arteriovenosa
- Tamponamento cardiaco
- Occlusione dell'arteria coronaria
- Shock cardiogeno
- Morte
- Dissezione
- Reazione a farmaci antiaggreganti / agenti anticoagulanti / mezzi di contrasto
- Embolia, distale (aria, tessuto oppure trombotica)
- Embolizzazione, stent
- Chirurgia di emergenza innesto bypass coronarico (CABG)
- Mancata installazione dello stent nel sito previsto
- Febbre
- Fistolizzazione
- Attacco cardiaco
- Ematoma
- Emorragia
- Ipotensione/ipertensione
- Posizionamento incompleto dello stent
- Infezione, compresa infezione e/o dolore sul luogo di accesso
- Infarto miocardico
- Ischemia miocardica
- Perforazione oppure rottura
- Versamento pericardico
- Angina prolungata
- Pseudo aneurisma
- Insufficienza renale
- Insufficienza respiratoria
- Restenosi del segmento sottoposto a stent
- Rottura del nativo e dell'innesto di bypass
- Shock/ edema polmonare
- Spasmo
- Compressione dello stent
- Spostamento dello Stent
- Infarto/ incidente cerebrovascolare /attacco ischemico transitorio -TIA
- Trombosi dello stent (acuta, subacuta, oppure tardiva) / occlusione
- Fibrillazione ventricolare
- Perforazione del vaso
- Spasmo del vaso
- Trauma del Vaso che richiede una riparazione chirurgica o un reintervento.

Potenziali eventi avversi, non indicati sopra, che potrebbero essere legati al Sirolimus in seguito a somministrazione orale:

- Anomalie dei test di funzionalità epatica
- Anemia
- Artralgie
- Diarrea
- Ipercolesterolemia
- Ipersensibilità, incluse reazioni di tipo anafilattico/anafilattoide
- Ipertrigliceridemia
- Ipokaliemia
- Infezioni
- Malattia polmonare interstiziale
- Leucopenia
- Linfoma e altri tumori maligni
- Trombocitopenia

Sono possibili altri potenziali eventi avversi che non sono previsti al momento.

8. Regime farmacologico consigliato:

La terapia antiaggregante o anticoagulante è raccomandata come da prassi istituzionale per lo stenting coronarico.

9. Individualizzazione del trattamento:

I rischi e i benefici dovrebbero essere considerati per ogni paziente prima di utilizzare lo stent coronarico ad eluzione di Sirolimus BioMime™. I fattori di selezione dei pazienti devono includere un giudizio sui rischi della terapia antiaggregante piastrinica. Particolare attenzione dovrebbe essere data a quei pazienti con recente gastrite o ulcera attive.

- Condizioni pre-morbose che aumentano il rischio di uno scarso risultato iniziale o ritardo in emergenza per la chirurgia di bypass (diabete mellito, insufficienza renale e obesità grave), dovrebbero essere oggetto di considerazione.
- Deve essere anche considerata una revisione della posizione del vaso, delle dimensioni di riferimento del vaso, della lunghezza della lesione, delle caratteristiche qualitative della lesione, e della quantità del miocardio a rischio di trombosi acuta o subacuta.
- La trombosi dopo un impianto di stent è influenzata da diversi fattori di base angiografici e procedurali. Questi includono un diametro del vaso inferiore a 3 mm, trombo intra-procedurale e dissezione dopo l'impianto di stent. Nei pazienti che sono stati sottoposti a impianto di stent coronarico, la persistenza di un trombo o di una dissezione dovrebbe essere considerata un marker per una successiva occlusione trombotica. Questi pazienti devono essere monitorati molto attentamente durante il primo mese successivo all'impianto dello stent.

10. Uso su popolazioni particolari:

La sicurezza e l'efficacia dello stent coronarico ad eluzione di Sirolimus BioMime™ non sono state determinate nelle seguenti tipologie di pazienti.

- Pazienti con trombo irrisolto del vaso sul luogo della lesione
- Pazienti con diametro di riferimento dell'arteria coronaria <2.00 mm
- Pazienti con lesioni non protette posizionate nell'arteria coronaria principale sinistra.
- Pazienti con trattamento di brachioterapia per la lesione.
- **Pazienti in gravidanza**: non esistono studi adeguati e ben controllati su donne in stato di gravidanza o uomini con l'intenzione di procreare. Una contraccezione efficace deve essere iniziata prima di impiantare lo stent coronarico ad eluzione di Sirolimus BioMime™ e proseguita per 12 settimane dopo l'impianto. Lo stent coronarico ad eluzione di Sirolimus BioMime™ deve essere usato durante la gravidanza solo se il potenziale beneficio lo giustifica potenzialmente per l'embrione o il feto.
- **Allattamento**: non è noto se il Sirolimus è distribuito nel latte materno umano. Perché farmaci simili sono noti per essere escreti nel latte umano, e a causa del rischio di reazioni avverse nei lattanti, dovrebbe essere deciso se interrompere l'allattamento o l'impianto dello stent, prendendo in considerazione l'importanza dello stent per la madre.
- La sicurezza e l'efficacia del trattamento con brachiterapia, dispositivi meccanici di arterectomia (cateteri direzionali e arotazione per arterectomia) o cateteri per angioplastica laser per curare la stenosi dello stent coronarico ad eluzione di Sirolimus BioMime™ + stent coronarico a eluzione di Sirolimus non sono ancora state stabilite.

11. Informazioni sull'uso clinico:

11.1 Verifica prima dell'uso

- Ispezionare con attenzione la confezione sterile prima di aprire.
- Non utilizzare se la confezione è danneggiata oppure aperto.
- Il prodotto non deve essere usato dopo la data indicata.
- Se la confezione sterile appare intatta, estrarre con attenzione il sistema dall'involucro e ispezionarlo per evidenziare piegatura, nodi o altri danneggiamenti.
- Aprire a strappo la confezione sterile per estrarre il prodotto e passare o mettere il contenuto in ambiente sterile campo utilizzando la tecnica asettica.
- Verificare se lo stent è posizionato tra i marcatori radiopachi.
- Non utilizzare il dispositivo se si riscontra qualsiasi difetto.

11.2 Materiali richiesti

- Cateteri guida (uno o più) adatti allo scopo.
- 2-3 siringhe (10-20 cc)
- 1000 u/500 cc di normale soluzione fisiologica eparinata (HepNS)
- filo guida con diametro 0.014"(0.36 mm), lunghezza minima 175 cm
- Valvola emostatica rotante con diametro interno adeguato
- Contrasto diluito 1:1 con soluzione fisiologica
- Dispositivo di gonfiaggio
- Rubinetto a tre vie
- Dispositivo di serraggio
- Introduttore filo guida

11.3 Preparazione

11.3.1 Lavaggio lume filo guida

- Togliere lo stiletto protettivo dal lume del filo guida e scartare.
- Sciacquare il lume del filo guida con HepNS fino a far uscire il fluido filo dalla porta di uscita del filo guida a circa 25 cm dalla punta distale del catetere.

Attenzione: Evitare la manipolazione di stent durante il lavaggio del lume del filo guida, in quanto ciò potrebbe compromettere il posizionamento dello stent sul pallone.

11.3.2 Preparazione del sistema di inserimento

- Preparare un dispositivo di gonfiaggio con contrasto diluito medio.
- Collegare il dispositivo di gonfiaggio al rubinetto; collegare al connettore (porta di gonfiaggio del palloncino).

Attenzione: non esercitare pressione negativa o positiva sul palloncino in questo momento.

- Aprire il rubinetto del sistema di inserimento dello stent.
- Lasciare il dispositivo di gonfiaggio in posizione neutra.
- Spurgare il dispositivo di gonfiaggio di tutta l'aria.

11.3.3 Procedura di inserimento

- Preparare il sito di accesso vascolare secondo la prassi consueta.
- Preparare la sede della lesione secondo la prassi consueta. Pre-dilatare la lesione con un catetere PTCA.
- Mantenere una pressione neutrale sul dispositivo di gonfiaggio. Aprire la valvola emostatica rotante il più ampiamente possibile.
- Caricare il sistema di inserimento sulla porzione prossimale del filo guida mantenendo la posizione del filo guida attraverso la lesione.
- Far avanzare il sistema di inserimento dello stent sul filo guida fino alla lesione. Usare i marcatori radiopachi del pallonciino per posizionare lo stent lungo la lesione; effettuare un'angiografia per confermare la posizione dello stent.

Nota: nel caso si avverta di qualche insolita resistenza in qualsiasi momento durante l'accesso alla lesione oppure nello spostamento del sistema di inserimento dello stent prima di impiantare lo stent, l'intero sistema deve essere rimosso. Vedere il capitolo Precauzioni per la rimozione dello stent/ e del sistema (6.4) per istruzioni specifiche relative allo spostamento dello stent.

- Serrare la valvola emostatica rotante - lo stent è ora pronto per essere espanso.

11.3.4 Procedura di applicazione

Attenzione: fare riferimento all'etichetta del prodotto per diametro interno dello stent in-vitro e RBP.

- Prima dell'applicazione, riconfermare la posizione corretta dello stent rispetto alla lesione tramite i marcatori radiopachi del pallonciino.
- Collegare il dispositivo di gonfiaggio (solo parzialmente riempito da mezzo di contrasto) a un rubinetto (minimo a 3 vie) e applicare una pressione negativa per spurgare il pallonciino dall'aria.
- Girare il rubinetto in posizione off rispetto al catetere e spurgare il dispositivo di gonfiaggio dall'aria. Chiudere la mandata laterale del rubinetto.
- Sotto visualizzazione fluoroscopica, gonfiare il pallonciino per applicare lo stent ma non superare la pressione di esplosione. Un'espansione ottimale richiede che lo stent sia in pieno contatto con la parete dell'arteria, con il diametro interno dello stent corrispondente al diametro del vaso. Il contatto dello stent con la parete deve essere verificato tramite una pratica angiografica di routine o ecografia intravascolare.
- Sgonfiare il palloncino creando il vuoto con il dispositivo di gonfiaggio. Assicurarsi che il pallonciino sia completamente sgonfio prima di tentare qualsiasi movimento del catetere.
- Confermare l'adeguata espansione dello stent per iniezione angiografica attraverso il catetere guida.

11.3.5 Ulteriore dilatazione dei segmenti dello stent

Deve essere esplicato ogni sforzo per assicurare che lo stent non sia sotto dilatato. Se la misura dello stent dispiegato è ancora inadeguato rispetto al diametro del vaso, oppure se non si è realizzato il contatto pieno con la parete del vaso, si può utilizzare un palloncino più grande per espandere ulteriormente lo stent. Se i risultati dell'angiografia iniziale non sono ottimali, lo stent può essere espanso usando un catetere a palloncino dal profilo basso, ad alta pressione e non compliante. Se ciò è richiesto, il segmento sotoposto a stent deve essere riattraversato attentamente con un filo guida prolassato per evitare il distacamento dello stent.

Nota: la post-dilatazione è consigliata per stent di lunghezza > 40 mm

Attenzione: non dilatare lo stent oltre i seguenti limiti:

Diametro Nominale Stent	Limite dilatazione
2.00 mm - 2.50 mm	3.00 mm
2.75 mm - 3.50 mm	4.00 mm
4.00 mm - 4.50 mm	5.00 mm

11.3.6 Procedura di Rimozione:

- Assicurarsi che il pallonciino sia completamente sgonfio.
- Mantenendo la posizione del filo guida e una pressione negativa sul dispositivo di gonfiaggio, ritirare il sistema di inserimento dello stent.

Nota: nel caso si avverta di qualche insolita resistenza in qualsiasi momento durante l'accesso alla lesione oppure nello spostamento del sistema di inserimento dello stent prima di impiantare lo stent, l'intero sistema deve essere rimosso. Vedere il capitolo Precauzioni per la rimozione dello stent/ del sistema (6.4) per istruzioni specifiche relative allo spostamento dello stent.

- Ripetere l'angiografia per accertare la zona sottoposta a stent. Se non è stata ottenuta un'espansione adeguata, tornare al catetere originale oo ottenere un corretto appoggio dello stent alla parete del vaso.
- Diametro finale dello stent interno deve corrispondere la nave di riferimento. ASSICURARSI CHE LO STENT NON SIA SOTTODILATATO

12. Regime antiaggregante:

Il medico dovrebbe utilizzare le informazioni contenute nella letteratura di eluzione del farmaco di Stent, nelle linee guida e nelle specifiche esigenze dei singoli pazienti per determinare il regime specifico di antiaggregante/anticoagulante da utilizzare nei pazienti in generale.

Le linee guida attuali per l'interruzione della DAPT devono essere seguite e sono raccomandate. La decisione di interrompere o interrompere la DAPT è responsabilità del medico curante, tenendo conto della condizioni del singolo paziente. In caso di interruzione imprevista o interruzione della DAPT che si renda necessaria in qualsiasi momento dopo un mese dopo l'impianto di stent coronarico DES, i dati della letteratura pubblicata mostrano bassi tassi di trombosi dello stent e nessun aumento osservato del rischio di trombosi dello stent.

E' molto importante che il paziente sia conforme alla prescrizione del farmaco antiaggregante della post procedura.La precoce interruzione del farmaco antiaggregante prescritto potrebbe comportare un rischio di trombosi più elevato, infarto miocardico o morte. Prima del PCI, se si prevede un procedura chirurgica o dentale che richiede una sospensione precoce della terapia antiaggregante, l'interventista e il paziente dovrebbero valutare se le eluizione dei farmaci di Stent e la relativa terapia antiaggregante associata sono la scelta PCI appropriata.

In seguito al PCI, dovesse essere necessaria una procedura chirurgica o odontoiatrica, il rischio e i benefici della suddetta procedura devono essere pesati contro il possibile rischio associato alla sospensione precoce della terapia antiaggregante.

I pazienti che necessitano un interruzione prematura della terapia antiaggregante, in seguito a sanguinamenti significativi, devono essere monitorati con attenzione per gli eventi cardiaci e, una volta stabilizzati, la loro terapia antiaggregante deve essere riavviata il più presto possibile a discrezione dei medici curanti.

A seguito di PCI, se si consiglia una procedura chirurgica od odontoiatrica, il rischio e i benefici della procedura devono essere pesati contro il possibile rischio associato alla sospensione precoce della terapia antiaggregante.

I pazienti che necessitano di interruzione prematura della terapia antiaggregante a seguito di sanguinamenti significativi, devono essere monitorati con attenzione per gli eventi cardiaci e, una volta stabilizzati, la loro terapia antiaggregante deve essere riavviata il più presto possibile a discrezione dei medici curanti.

13. Esclusione di garanzia e limitazione di ricorso:

Non vi è alcuna garanzia esplicita o implicita, tra cui, senza limitazioni, alcuna garanzia implicita di commerciabilità o idoneità a un fine specifico, relativamente al prodotto o ai prodotti Meril Life Sciences Pvt. Ltd., descritti nella presente pubblicazione. In nessuna circostanza Meril Life Sciences Pvt. Ltd. sarà responsabile di danni diretti, indiretti, accidentali o consequenziali. Alcune giurisdizioni non consentono l'esclusione di una garanzia implicita o limitazioni a essa relative. Per giurisdizioni che non consentono l'esclusione o le limitazioni di danni accidentali o consequenziali, potrebbero non applicarsi alcune delle esclusioni sopracitate. Il paziente potrebbe anche godere di altri diritti, che variano a seconda della giurisdizione.

Descrizioni o specifiche su pubblicazioni Meril Life Sciences Pvt. Ltd., sono destinati esclusivamente a descrivere in generale il prodotto al momento della produzione e non costituiscono alcuna garanzia esplicita.

Meril Life Sciences Pvt. Ltd. non sarà responsabile per danni diretti, indiretti, incidentali, o conseguenti derivanti dal riutilizzo del prodotto.

Simboli utilizzati nell'etichettatura

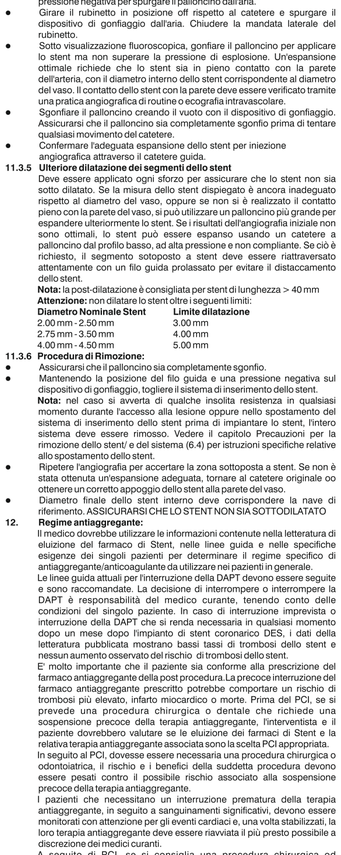

Instruções de uso - Português

1. Descrição do Dispositivo:

O Sistema de Stent Coronário de Eluição BioMime™ Sirolimus inclui

BIOMIME™
Sirolimus Eluting Coronary Stent System

Инструкции по применению - Russian

1. Описание прибора:

Система агентирования BioMime™, содержащая лекарственный препарат Сиролимус, состоит из следующих компонентов -

- Баллонорасширяемый кобальтохромовый коронарный стент L605
- Покрытие стента, состоящее из смеси антипролиферативного препарата и полимеров
  1. Антипролиферативный препарат Сиролимус (также известен как Рапамицин)
  2. Стент предварительно установлен на баллонном катетере и расположен между двумя полосами платино- иридиевых рентгеноконтрастный маркеров.
- Быстрозаменяемый баллонный катетер ЧТКА для доставки стента
- Стент предварительно установлен на баллонном катетере и расположен между двумя полосами платино- иридиевых рентгеноконтрастный маркеров.

1.1 Описание компонентов прибора:

1.1.1 Возможные длины и диаметры стента

Возможные длины и диаметры стента (87 конфигурации) представлены в таблице 1 ниже

Таблица-1: BioMime™ CreHT Описание продукта системы

Возможные диаметры (mm)	Возможные длины (mm)										
	8	13	16	19	24	29	32	37	40	44	48
2.00	-	BIO20013	BIO20016	BIO20019	BIO20024	BIO20029	BIO20032	BIO20037	BIO20040	BIO20044	BIO20048
2.25	BIO22508	BIO22513	BIO22516	BIO22519	BIO22524	BIO22529	BIO22532	BIO22537	BIO22540	BIO22544	BIO22548
2.50	BIO25008	BIO25013	BIO25016	BIO25019	BIO25024	BIO25029	BIO25032	BIO25037	BIO25040	BIO25044	BIO25048
2.75	BIO27508	BIO27513	BIO27516	BIO27519	BIO27524	BIO27529	BIO27532	BIO27537	BIO27540	BIO27544	BIO27548
3.00	BIO30008	BIO30013	BIO30016	BIO30019	BIO30024	BIO30029	BIO30032	BIO30037	BIO30040	BIO30044	BIO30048
3.50	BIO35008	BIO35013	BIO35016	BIO35019	BIO35024	BIO35029	BIO35032	BIO35037	BIO35040	BIO35044	BIO35048
4.00	BIO40008	BIO40013	BIO40016	BIO40019	BIO40024	BIO40029	BIO40032	BIO40037	BIO40040	BIO40044	BIO40048
4.50	BIO45008	BIO45013	BIO45016	BIO45019	BIO45024	BIO45029	BIO45032	BIO45037	BIO45040	BIO45044	BIO45048

Таблица-2

1.1.2	Материал стента	Электрополированный кобальтохромовый L605, отрезанный лазером от бесшовной трубы по методу гибридного
1.1.3	Система баллонного катетера для доставки стента	Название системы доставки: Xpedient™ Rx ЧТКА Катетер для баллонной дилатации - UNS (Lineage) Полусовместимый полиамидный баллон, номинально на 0.5 mm длиннее стента. Длина установленного стента и его местоположение определяются двумя платино- иридиевыми обжатыми рентгеноконтрастный маркерами под баллонным катетером. Два проксимальных стержневых маркера системы доставки (расположенные на расстоянии 90 cm и 100 cm проксимальнее дистального наконечника) указывают на относительное положение системы доставки по отношению к концу плечевою или бедренного проводникового катетера.
1.1.4	Рабочая длина системы доставки	142 cm
1.1.5	Просвет проволочного проводника катетера	Начинается на дистальном наконечнике баллонного катетера и заканчивается примерно в 25 cm от дистального наконечника баллонного катетера
1.1.6	Порт быстрой замены проволочного проводника (Rx)	Начинается на дистальном наконечнике баллонного катетера, выходит на расстоянии около 25 cm от дистального наконечника баллонного катетера. Одноразовый стилет защищает дистальный катетер от случайного сгибания
1.1.7	Внешние характеристики стержня	Проксимальный 2.13 F Дистальный 2.7 F
1.1.8	Дилятация стента / Давление заполнения баллона	Номинальное давление: 9 atm ,расчетное давление разрыва: 14/16 atm*.*RBP 14 для диаметра баллона 4,50 mm, любая длина *RBP 14 atm для любого диаметра баллона при длине > 40 mm
1.1.9	Совместимость прово дникового катетера	5 бедренный (внутренний диаметр 0.056 дюйма / 1.42mm)
1.1.10	Совместимость проволочного проводника катетера	0.014 дюйма (0.36 mm)
1.1.11	Формат кода продукта BIOxxxyy	BIO = BioMime SES xxx = номинальный диаметр стента (mm) yy = номинальная длина стента (mm) Например, BIO30016 xxx = 300 = диаметр 3.00mm yy = 16 = длина 16 mm
1.1.12	Информация, полученная в лабораторных условиях, согласно таблице ниже:	

1.1.3 Таблица соответствия стента BioMime™

Pressure (atm)	Inflation (kPa)	Диаметр стента							
		2.00 mm	2.25 mm	2.50 mm	2.75 mm	3.00 mm	3.50 mm	4.00 mm	4.50 mm
6	608	1.90	2.10	2.36	2.60	2.80	3.25	3.78	4.35
7	709	1.95	2.19	2.41	2.65	2.90	3.30	3.82	4.40
8	811	1.98	2.23	2.46	2.71	2.94	3.40	3.90	4.45
9	912	2.00	2.25	2.50	2.75	3.00	3.50	4.00	4.50
10	1013	2.08	2.28	2.56	2.85	3.07	3.54	4.05	4.55
11	1115	2.10	2.30	2.60	2.89	3.10	3.58	4.10	4.60
12	1216	2.12	2.35	2.64	2.93	3.14	3.62	4.15	4.64
13	1317	2.14	2.39	2.67	2.95	3.18	3.66	4.20	4.68
14*	1419	2.16	2.42	2.70	2.97	3.20	3.70	4.24	4.72
15	1520	2.19	2.44	2.73	2.99	3.22	3.74	4.27	4.76
16	1621	2.20	2.46	2.76	3.01	3.24	3.78	4.30	4.80
17	1723	2.22	2.48	2.80	3.05	3.27	3.82	4.34	4.84
18	1824	2.24	2.51	2.85	3.11	3.29	3.86	4.38	4.88

Серый фон: Номинальное давление, **Черный фон:** НДР (номинальное давление разрыва)

При длине стента > 40 mm расчетное давление разрыва *(RBP) равняется 14 atm. для баллонов всех диаметро

1.2 описание лекарственного компонента:

Лекарственный компонент нанесен на стент. Покрытие состоит из смеси препарата Сиролимус (активный ингредиент) и биодеградируемых полимеров (неактивный ингредиент).

1.2.1 Сиролимус

Сиролимус также известен как Рапамицин.

Сиролимус представляет собой макроциклический лактон, продуцируемый штаммом Streptomyces hygroscopicus.

Химическое название Сиролимуса (также известного как рапамицин) (3S,6R,7E,9R,10R,12R,14S,15E,17E,19E,21S,23S,26R,27R,34aS)-9,10,12,13,14,21,22,23,24,25,26,27,32,33,34,34a-гексадекагидро-9,27-ДИГИДроксИ-3-[(1R)-2- [(1S,3R,4R)-4-гидрокси-3-этоксициклогексил]-1-метилэтил]-10,21-диметокси-6,8,12,14,20,26- гексаметил-23,27-эпокси-3IH-пиридо[2,1-c][1,4] оксазациклогентриаконтан-1,5,11,28,29 (4H,6H,31H)-пентон. Молекулярная формула-$C_{51}H_{79}NO_{13}$ а молекулярный вес 914.2.

Fig.1 Химическая структура Сиролимуса представлена ниже.

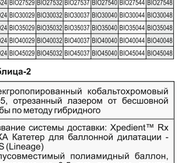

Цвет Сиролимуса от белого до грязно-белого. Это нерастворимый в воде порошок, который легко растворяется в бензиловом спирте, хлороформе, ацетоне и ацетонитриле и плавится при температуре около 183-185 °C. Сиролимус относится к классу терапевтических веществ, известных как макроциклические лактоны или макролиды. Это цитостатический и иммунодепрессивный препарат. Он замедляет подвижность клеток посредством подавления путей метаболизма 56K1 и 4E-BP1, опосредованных m-TOR. Ингибирует активацию и пролиферацию т-лимфоцитов, которые возникают в ответ на действие антигена и цитокина. Препарат также ингибирует выработку антител. Обладает антипролиферативным действием.

Содержание лекарственного вещества на коронарном стенте BioMime™, содержащем лекарственный препарат Сиролимус, находится в пределах от 34 мкг до 412 мкг.

1.2.2 Полимер

Неактивный ингредиент покрытия состоит из биодеградируемых полимеров с Лактидом и Гликолидом. Данные полимеры контролируют кинетику высвобождения лекарственного средства и разлагаются по мере высвобождения лекарственного средства из стента.

2. Форма поставки:

Стерильный: Данное устройство стерилизуется окисью этилена (ETO) газа и апирогенно. Он предназначен для однразового использования. Не стерилизуйте. Не используйте устройство, если упаковка вскрыта или повреждена.

Состав: Одна система коронарного стента BioMime™, содержащего лекарственный препарат Сиролимус, на защитной круговой оболочной подставке. Только для однократного применения. Не проводите повторную стерилизацию или использование.

Хранение: Хранить при 15-25 °C (59-77 °F) температуре, в сухом, темном, прохладном месте. Защита от света.

3. Показанию к применению:

Система коронарного стента BioMime™, содержащего лекарственный препарат Сиролимус, предназначена для увеличения диаметра коронарного просвета у пациентов с симптоматической ишемической болезнью сердца, обусловленной de novo, а также внутристентовых очагов повторного сужения (длины ≤ 44mm) в нативных коронарных артериях с диаметром эталонного сосуда от 2.00 mm до 4.5 mm у пациентов, которым можно делать чрескожную транслюминальную коронарную ангиопластику (ЧТКА) и стентирование.

4. Противопоказания:

Система коронарного стента BioMime™, содержащего лекарственный препарат Сиролимус, противопоказана следующим пациентам:

- Пациенты с повышенной чувствительностью или аллергией на аспирин, гепарин, клопидогрель, тиклопидин, такие препараты как Сиролимус (Рапамицин), сходные, аналогичные или производные препараты; кобальт, хром, никель, молибден, вольфрам или иное контрастное вещество.
- Пациенты, которым противопоказаны антиагрегантная и/или антикоагулянтная терапия.
- Пациенты, очаг поражения которых препятствует полному наполнению баллона для ангиопластикЕ.
- Пациенты, перенесшие трансплантацию

5. Предупреждения:

- Из-за возможного риска подострого тромбоза, сосудистых осложнений и/или кровотечений необходимо разумно подходить к выбору пациентов при использовании данного прибора.
- Безопасность и эффективность стентирования шунтов из подкожной вены не установлены.
- Не пытайтесь распрямить согнувшегося Hypotube. Выпрямление согнувшегося металла может привести к изломке стержня.

6. Меры предосторожности:

6.1 Общие меры предосторожности

- Стентирование могут осуществлять только врачи, прошедшие специальное обучение.
- Стентирование должно осуществляться только в больницах, в которых можно провести экстренную операцию аортокоронарного шунтирования (ОАКШ).
- Последующее блокирование может обусловить повторную дилятацию артериального сегмента, содержащего стент. Исход после повторной дилятации стентов с эндотелиальным покрытием не достаточно хорошо описан в долгосрочной перспективе.

6.2 Меры предосторожности при использовании стента

- Не используйте прибор, если упаковка открыта или повреждена.
- Не используйте прибор после даты "Годен до", указанной на этикетке.
- Только для одноразового применения. Не допускается повторное использование, обработка или стерилизация. Повторное применение, обработка или стерилизация могут нарушить структурную целостность устройства и/или привести к поломке устройства, что, в свою очередь, может привести к причинению вреда здоровью, заболеванию или смерти пациента.
- Повторное применение, обработка или стерилизация могут также создать риск загрязнения устройства и/или привести инфицированию пациента или перекрестному инфицированию, включая, но не ограничиваясь, передаваемой инфекционных заболеваний от одного пациента к другому. Загрязнение устройства может привести к причинению вреда здоровью, заболеванию или смерти пациента.
- Достаньте защитный стилет из просвета проволочного катетера и выбросьте.
- Не удаляйте стент из системы доставки, поскольку это может повредить стент и/или привести к его эмобилизации. Система коронарного стента BioMime™ содержащего лекарственный препарат Сиролимус, функционирует как цельностная система.
- Стент нельзя извлекать для последующего использования с другими дилятационными катетерами.
- Проявляйте особую осторожность, чтобы никоим образом не изменить положение стента на приборе доставки, особенно при извлечении из упаковки, установке проволочного проводника, продвижении через вращающий адаптер гемостатического клапана и направлении поршня проводникового катетера.
- Не осуществляйте манипуляции и не прикасайтесь к стенту руками, а также избегайте его контакта с жидкостями до подготовительных процедур и доставки, поскольку это может нарушить целостность покрытия, вызвать загрязнение или смещение стента с баллонного катетера.
- Избегайте воздействия таких органических растворителей, как спирты и дезинфицирующие средства, и не протирайте ими прибор.
- Используйте только подходящее для наполнения баллона вещество. Не используйте газообразные вещества для наполнения баллона, поскольку это может привести к неравномерному расширению и затруднить раскрытие стента.
- При обратной погрузке катетера на проволочный проводник обеспечьте адекватную опору для сегментов Стержня.
- Не используйте прибор, если он поврежден.

6.3 Меры предосторожности при размещении стента

- Подготовительные работы и наполнение баллона перед раскрытием стента проводите только согласно инструкциям.
- Не применяйте вакуум (отрицательное давление) к баллонному катетеру, прежде чем он достигнет целевого очага поражения.
- Имплантация стента может вызвать диссекцию сосуда, расположенного дистально и/или проксимально стентируемого участка, а также остroe закрытие сосуда, требующее дополнительного вмешательства (напр. ОАКШ, последующая дилятация или дополнительное стентирование).
- Не раскрывайте стент, пока он не будет должным образом установлен в сосуде.
- В настоящий момент отсутствуют сведения о долгосрочном эффекте повторной дилятации коронарными стентами эндотелиальным окрытием.
- Стентирование может провоцировать раскрытие боковых ответвлений.
- Не превышайте номинальное давление разрыва, указанное на этикетке. Использование более высокого давления может привести к разрыву баллона, потенциальному повреждению интимы и диссекции.
- Размеры просветов используемых проводниковых катетеров должны соответствовать стенту BioMime™ (см.таблицу2).
- Методы извлечения стента (использование дополнительных проводов, петель или пинцетов) могут вызвать дополнительное повреждение коронарной сосудистой системы и/или места сосудистого доступа. Осложнения могут включать кровотечение, гематому и ложную аневризму.
- Во избежание возможной коррозии разнородных металлов не имплантируйте стенты из различных материалов в последовательные перекрытия или контактные места, если это возможно.
- При наличии нескольких очагов поражения вначале стентируйте дистальный очаг, а затем проксимальный. Подобное стентирование избавит вас от необходимости кроссировать проксимальный стент при установке дистального стента, а также уменьшит количество изменений для раскрытия проксимального стента.
- Безопасность и эффективность коронарного стента BioMime™ для пациентов с предшествующей близкофокусной лучевой терапией целевого очага не установлена.
- Безопасность и эффективность использования механических устройств для атерэктомии и лазерных катетеров для ангиопластики вместе с коронарным стентом BioMime™, содержащим лекарственный препарат Сиролимус, не установлены.
- Сумка Tyvec является стерильным барьером. Следовательно, только содержимое сумки Tyvec можно считать стерильным. Извлекайте содержимое сумки Tyvec только непосредственно перед использованием.
- При извлечении системы доставки держите пропитанную солевым раствором марлю вокруг находящегося на поверхности стержня катетера и тяните катетер через марлю, чтобы удалить любое контрастное вещество.
- Перед повторным введением катетера промойте просвет проволочного проводника с помощью иглы для промывки.
- Дополнительное расширение раскрытого стента может вызвать ограничивающую поток диссекцию. Данную ситуацию можно устранить посредством имплантации еще одного стента. В случае имплантации нескольких стентов, их концы должны незначительно накладываться друг на друга.

6.4 Меры предосторожности при извлечении стента/системы

- Если в какой-то момент доступа к очагу поражения или извлечения системы доставки стента перед имплантацией вы ощутите нетипичное сопротивление, удалите всю систему как единый комплекс.
- При извлечении системы доставки в качестве единого комплекса не вводите систему доставки обратно в проводниковый катетер.
- Продвиньте проволочный проводник в коронарную систему, насколько позволяют соображения безопасности. Зажмите вращающийся гемостатический клапан, чтобы обеспечить функционирование системы доставки стента в качестве единого комплекса.
- Несоблюдение данных инструкций и/или применение избыточной силы к системе доставки стента может вызвать потенциальную потерю или повреждение стента и/или компонентов системы доставки стента.

6.5 Меры предосторожности после имплантации

Во избежание повреждения конфигурации или покрытия стента следует быть особенно осторожным при пересечении недавно установленного стента другими устройствами, например, другой системой доставки стента, внутрисосудистым ультразвуковым (IVUS) катетером, коронарным проволочным проводником или баллонным катетером.

6.6 Магнитно-резонансная томография (МРТ) заявление:

Неклиническое исследование показало, что при применении одиночной (макс. 4.5 x 40 мм) и с перекрытием краев (макс. 2 x 4.5 x 40 мм (макс. длина 79 мм)) «BioMime ™ - Системы для коронарного стентирования с выделяющим сиролимус стентом», можно использовать МРТ. МРТ можно безопасно производить при соблюдении следующих условий:

- статическое магнитное поле только 1,5 и 3 тесла при:
- пространственном градиенте поля 33 T /m и менее
- произведении пространственного градиента поля 96 T^2/m и менее
- теоретически определенном максимальном усредненном для всего тела удельном коэффициенте поглощения (SAR):

< 2 Вт/кг при 1,5 тесла, с перекрытием краев (макс. 2 x 4.5 x 40 mm (макс. длина 79 mm))

< 2 Вт/кг при 3 тесла, с перекрытием краев (макс. 2 x 4.5 x 40 mm (макс. длина 79 mm))

в течение 15 минут непрерывного МРТ-сканирования.

Качество МР-изображений снижается, если область интереса совпадает с местом расположения стента или находится достаточно близко к нему. Поэтому, при наличии этого импланта может потребоваться оптимизация параметров МР-изображения.

6.7 Взаимодействие лекарственных препаратов

Несмотря на отсутствие определенных клинических данных, такие препараты как Такролимус, действующие посредством одного и того же связывающего белка (FKBP), могут влиять на эффективность препарата Сиролимус.

Исследования взаимодействия препаратов не проводились. Метаболизм Сиролимуса осуществляется посредством CYP3A4. Сильные ингибиторы CYP3A4 (напр., кетоконазол) могут повышать подверженность сиролимуса воздействию других препаратов со уровней, связанных с системным воздействием, особенно при использовании нескольких стентов. Системное воздействие сиролимуса также следует принимать во внимание при параллельном лечении пациента системными иммунодепрессантами.

7. Побочные эффекты:

Нежелательные / побочные эффекты (в алфавитном порядке), которые могут быть обусловлены имплантацией коронарного стента в нативные коронарные артерии,включают без ограничения следующее:

- Внезапное закрытие стента
- Острый инфаркт миокарда
- Аллергические реакции
- Аневризма
- Стенокардия
- Аритмия, в том числе фибрилляция желудочков (ФЖ) и желудочковая тахикардия (ЖТ)
- Артериовенозная фистула
- Тампонадасердца
- Закупорка коронарной артерии
- Кардиогенный шок
- Смерть
- Диссекция
- Медикаментозная аллергия на антиагрегантные агенты / антикоагулирующие агенты / контрастное вещество
- Эмболия, дистальная (воздушная, тканевая или тромбозная эмболия)
- Эмболизация, стент
- Срочная операция аортокоронарного шунтирования (ОАКШ)
- Неспособность доставить стент на целевой участок
- Лихорадка
- Образование свища
- Сердечная недостаточность
- Гематома
- Кровоизлияние
- Гипотензия/Гипертензия
- Неполное присоединение стента
- Инфекция, в том числе инфекция и/или боль в месте доступа
- Инфаркт миокарда
- Ишемия миокарда
- Перфорация или разрыв
- Выпот в полость перикарда
- Пролонгированная стенокардия
- Ложная аневризма
- Почечная недостаточность
- Дыхательная недостаточность
- Повторное сужение стентированного участка
- Разрыв нативного и обходного сосудистого шунта
- Шок/Отеклених
- Спазм
- Компрессия стента
- Смещение стента
- Инсульт/острое нарушение мозгового кровообращения/преходящее нарушение мозгового кровообращения
- Тромбоз стента (острый, подострый или поздний)/закупорка
- Фибрилляция желудочков
- Перфорация сосудов
- Спазм сосудов
- Повреждение сосудов, требующее хирургического восстановления или повторного вмешательства Не раскрытые выше потенциальные побочные эффекты, которые могут возникнуть после орального Применения препарата Сиролимус:
- Аномальные результаты тестов функции печени
- Анемия
- Артралгия
- Диарея
- Реакция повышенной чувствительности, в том числе реакции анафилактического/анафилакгоцшного типа
- Гипертриглицеридемия
- Гипокалиемия
- Инфекции
- Интерстициальное заболевание легких
- Лейкопения
- Лимфома и другие злокачественные опухоли
- Тромбоцитопения

Также могут иметь место другие побочные эффекты, которые в данный момент являются непредвиденными

8. Рекомендуемые схемы лекарственного лечения:

Антиагрегантная или антикоагулянтная терапия рекомендуются согласно основным практикам коронарного стентирования.

9. Индивидуализация лечения:

- Прежде чем использовать коронарный стент BioMime™, содержащий лекарственный препарат Сиролимус, следует оценить соотношение риск/польза для каждого пациента. Факторы выбора пациентов должны включать оценку риска антиагрегантной терапии. Особого внимания заслуживают пациенты с недавним гастритом в активной форме или язвенной болезнью.
- Следует анализировать преморбидные состояния, которые увеличивают риск незначительного начального результата и риск экстренного направления на аортокоронарное шунтирование (сахарный диабет, почечная недостаточность и сильное ожирение).
- Также следует рассматривать возможность анализа расположения сосуда, размера эталонного сосуда, длины очага поражения, качественных характеристик целевого очага поражения и количества миокарда, пораженного острым или подострым тромбозом.
- На возникновение тромбоза после имплантации стента влияет несколько основных ангиографических и процедурных факторов. К ним относятся диаметр сосуда менее 3 мм, внутрипроцедурный тромб и диссекция после имплантации стента. Устойчивый тромбоз и диссекция у пациентов, перенесших коронарное стентирование, должны рассматриваться в качестве индикатора последующей тромбозной закупорки. Такие пациенты должны находиться под пристальным наблюдением в течение первого месяца После имплантации стента.

10. Использование в особых группах населения:

Безопасность и эффективность коронарного стента BioMime™, содержащего лекарственный препарат Сиролимус, не изучены в следующих группах населения:

- Пациенты с неразрешенным тромбом сосуда на участке поражения
- Пациенты с диаметром эталонного сосуда коронарной артерии < 2.00 mm.
- Пациенты с незащищенными очагами поражения в стволе левой коронарной артерии
- Пациенты, проходящие близкофокусную лучевую терапию целевого пораженного участка.
- **Беременные пациентки:** Отсутствуют адекватные и хорошо контролируемые исследования беременных женщин и мужчин, желающих завести детей. Применение эффективных средств контрацепции следует начать до имплантации коронарного стента BioMime™, содержащего лекарственный препарат Сиролимус, и использовать в течение 12 недель после имплантации. В период беременности коронарный стент BioMime™, содержащий лекарственный препарат Сиролимус, следует использовать, только если потенциальная польза превышает потенциальный риск для эмбриона или плода.
- **Лактация:** Неизвестно, распределяется ли Сиролимус в грудном молоке человека. Поскольку аналогичные лекарственные препараты выделяются в молоко человека и существует риск неблагоприятных реакций для вскармливаемых младенцев, необходимо решить: прекратить вскармливание или имплантировать стент, учитывая важность стента для матери.
- Безопасность и эффективность близкофокусной лучевой терапии, механических устройств атерэктомии (направленные катетеры для атерэктомии, ротационные катетеры для атерэктомии) или лазерных катетеров для ангиопластики, предназначенных для устранения повторного стеноза с помощью коронарного стента BioMime™, содержащего лекарственный препарат Сиролимус + коронарный стент, содержащий препарат паклитаксел, не установлены.

11. Информация о клиническом использовании:

11.1 Обследование перед использованием

- Тщательно обследуйте стерильную упаковку перед тем, как ее открыть.
- Не используйте прибор, если упаковка повреждена или открыта.
- Не используйте продукт после даты "Годен до".
- Если стерильная упаковка без повреждений, осторожно извлеките систему из упаковки и обследуйте прибор на наличие изгибов, наклонов и других повреждений.
- Разорвите стерильную сумку, осторожно выньте прибор, выложите или вытряхните его на стерильный участок, соблюдая правила стерильности.
- Убедитесь, что стент находится между рентгеноконтрастный маркерами.
- Не используйте прибор, если обнаружите какие-либо дефекты.

11.2 Необходимые материалы

- Соответствующий проводниковый катетер(ы)
- 2-3 шприца (10-20cc)
- 1000 ед / 500 cm9 Обычный гепаринизированный солевой раствор (HepNS)
- Проволочный проводник диаметром 0.014 дюймов (0.36mm), минимальная длина 175cm
- Вращающийся гемостатический клапан с соответствующим внутренним диаметром
- Контрастное вещество, растворенное в соотношении 1:1 с физраствором
- Устройство наполнения баллона
- Трехходовой запорный клапан
- Устройство передачи крутящего момента
- Интродуктор проволочного проводника

11.3 Подготовка

11.3.1 Промывка просвета проволочного проводника

- Извлеките защитный стилет из просвета проволочного проводника.
- Промывайте просвет проволочного проводника раствором HepNS, пока раствор не появится из порта выхода проволочного проводника на расстоянии примерно 25см от дистального наконечника катетера.

Внимание: Не осуществляйте манипуляции со стентом во время промывки просвета проволочного проводника, так как это может изменить расположение стента на баллоне.

11.3.2 Подготовка системы доставки

- Подготовьте устройство наполнения баллона с растворенным контрастным веществом.
- Прикрепите устройство наполнения к запорному устройству; прикрепите к поршню (порт наполнения баллона).

Внимание: Не применяйте отрицательное или положительное давление к баллону на этой стадии.

- Откройте запорное устройство для системы доставки стента.
- Установите устройство наполнения на нейтраль.
- Очистите устройство наполнения от воздуха.

11.3.3 Процедура доставки

- Подготовьте участок доступа к сосуду согласно стандартным процедурам.
- Подготовьте участок поражения согласно стандартной процедуре. Проведите предварительную дилятацию участка поражения с помощью ЧТКА катетера.
- Поддерживайте нейтральное давление на устройстве наполнения. Раскройте вращающийся гемостатический клапан максимально широко.
- Установите систему доставки на проксимальную часть проволочного проводника, сохраняя положение проволочного проводника на протяжении всего целевого очага поражения.
- Продвигайте систему доставки стента через проволочный проводник кучастку поражения. Для определения положения стента на участке поражения используйте рентгеноконтрастный маркеры; для подтверждения положения стента проведите ангиографию.

Примечание: Если необычное сопротивление ощущается в любое время в течение либо поражения доступа или удаление из системы доставки стента до имплантации стента, вся система должна удалены. См. Удаление Меры предосторожности Стент / Системные, раздел 6.4 для конкретного стента инструкции по удалению доставка.

- Затянуть вращающийся кровоостанавливающим клапан. Стент теперь готов к развертыванию.

11.3.4 Процедура раскрытия

Внимание: Сведения о внутреннем диаметре стента в лабораторных условиях и номинальном давлении разрыва вы найдете на этикетке продукта.

Прежде чем раскрыть стент, еще раз убедитесь в его правильном расположении относительно целевого участка с помощью рентгеноконтрастный маркеров баллона.

- Прикрепите устройство наполнения (лишь частично наполненное контрастным веществом) к запорному устройству (прехсодовому, так минимум) и примените отрицательное давление, чтобы очистите баллон от воздуха.
- Поверните запорное устройство в положение «выключен» относительно катетера и очистите устройство наполнения от воздуха. Закройте боковой порт запорного устройства.
- В условиях флуороскопической визуализации наполните баллон для раскрытия стента, однако не превышайте указанное на этикетке номинальное давление взрыва. Для достижения максимального расширения стент должен находиться в полном контакте со стенкой артерии, внутренний диаметр стента должен соответствовать размеру эталонного диаметра сосуда. Контакт стента со стенкой следует проверять с помощью ангиографии или внутрисосудистого ультразвукового исследования.
- Спустите баллон, выжав вакуум с помощью устройства наполнения. Прежде, чем продвигать катетер, убедитесь, что баллон полностью спущен.
- Убедитесь в адекватном раскрытии стента посредством ангиографической инъекции через проводниковый катетер.

11.3.5 Последующая дилятация стентированных участков

Следует сделать все возможное, чтобы избежать недостаточной дилятации стента. Если размер используемого стента не соответствует диаметру сосуда, или если отсутствует полный контакт со стенкой сосуда, для дальнейшего расширения баллона можно использовать баллон большего размера. Если начальные результаты ангиографии являются недостаточными, стент можно в дальнейшем расширить с помощью низкопрофильного, несовместимого баллонного катетера высокого давления. В данном случае следует проявлять особую осторожность при повторном пересечении стентируемого участка пролабированным проволочным проводником, чтобы избежать смещения стента.

Примечание: При использовании стента длиной > 40 mm, после его установки рекомендуется провести баллонную дилятацию.

Внимание: Не превышайте следующие пределы дилятации стента

Номинальный диаметр стента	Пределы дилятации
2.00 mm - 2.50 mm	3.00 mm
2.75 mm - 3.50 mm	4.00 mm
4.00 mm - 4.50 mm	5.00 mm

11.3.6 Извлечение

- Убедитесь, что баллон полностью спущен.
- Удалите систему доставки стента, сохраняя положение проволочного проводника и отрицательное давление на устройстве наполнения.

Примечание: Если в какой-то момент доступ к участку поражения или извлечения системы доставки стента перед имплантацией стента вы почувствуете нетипичное сопротивление, извлеките всю систему. Специфическое инструкции по извлечению системы доставки стента вы наедете в разделе 6.4 Меры предосторожности при извлечении стента/системы.

- Повторите ангиографию, чтобы достичь стентируемого участка. Если не удалось добиться адекватного расширения, воспользуйтесь оригинальным катетером доставки или установите надлежащий контакт стента со стенкой сосуда.
- Последний диаметр внутреннего стента должен соответствовать эталонному сосуду. Убедитесь, что дилятация Стента выполнена надлежащим образом.

12. Схемы применения антиагрегантных препаратов:

Врач должен использовать информацию, что касается стентов с лекарственным покрытием, из текущей литературы, рекомендаций и конкретных потребностей отдельных пациентов для определения конкретного режима приема антиагрегантов/антикоагулянтов, который применяется для пациентов в общей практике.

Существующие рекомендации для прекращения двойной антитромбоцитарной терапии должна соблюдаться и рекомендуется.

Решение о прерывании или прекращении двойной антитромбоцитарной терапии принимается лечащим врачом с учетом состояния конкретного пациента. В случае, когда неожиданное прерывание или прекращение двойной антитромбоцитарной терапии необходимо в любое время после имплантации коронарного стента с элюирующим лекарственным покрытием (DES), данные из опубликованных источников показывают низкие уровни тромбоза стента, а также отсутствие увеличения риска тромбоза стента.

Очень важно, чтобы пациент соблюдал послепроцедурные рекомендации, что касаются приема антиагрегантов (антитромбоцитарных препаратов). Прежде временное прекращение приема антитромбоцитарных препаратов может привести к более высокому риску тромбоза, инфаркта миокарда или смерти. Перед проведением чрескожного коронарного вмешательства, если предусматривается хирургическая или стоматологическая процедура, которая требует прежде временного прекращения антитромбоцитарной терапии, интервенционный кардиолог и пациент должны внимательно рассмотреть вопрос о том, является ли стент с лекарственным покрытием и связанное с ним рекомендованная антитромбоцитарная терапия подходящим выбором для проведения чрескожного коронарного вмешательства. После проведения чрескожного коронарного вмешательства, если рекомендуется хирургическая или стоматологическая процедура, риск и преимущества процедуры следует сопоставить с возможным риском, связанным с прежде временным прекращением антитромбоцитарной терапии.

Состояние пациентов, которым необходимо прежде временно прекратить антитромбоцитарную терапию на фоне значительных кровотечений, следует внимательно мониторить, что касается кардиологических явлений и, после стабилизации, возобновить антитромбоцитарную терапию как можно быстрее на усмотрение лечащих врачей.

13. Отказ от гарантии и ограничение средств защиты прав:

Не существует никакой фактической или обязательной гарантии на описанные в данной публикации товары (товар) Meril Life Sciences Pvt. Ltd., включая без ограничения любую подразумеваемую гарантию товарной пригодности для конкретной цели. Ни при каких обстоятельствах, Meril Life Sciences Pvt. Ltd. не будет нести ответственность за любые прямые, косвенные или непредвиденные убытки/урон. Существуют юрисдикции, которые не позволяют исключение или ограничения на подразумеваемую гарантию. Для юрисдикций, которые не позволяют исключение или ограничения непредвиденных или косвенных убытков/уронов, вышеупомянутые исключения могут не применяться. Кроме того, пациент может иметь другие права, которые варьируются от одной до другой юрисдикции.

Описания и технические характеристики в печатных материалах компании Meril Life Sciences Pvt. Ltd., включая данную публикацию, предназначены исключительно для представления общей характеристики продукта на момент производства и не являются явно выраженными гарантиями.

Компания Meril Life Sciences Pvt. Ltd. не будет нести ответственность за прямой, косвенный, случайный или последующий ущерб, вызванный

BIOMIME™
Sirolimus Eluting Coronary Stent System

Instrucciones de uso - Español

1. Descripción del dispositivo:

El Sistema de Stent de Elución de Sirolimus BioMime™ consta de los componentes siguientes:

- Un Stent Coronario de Cromo Cobalto L605 con balón expandible
- Un recubrimiento del stent que consiste en una mezcla de medicamento antiproliferativo y polímeros
  1. Medicamento antiproliferativo Sirolimus (también conocido como Rapamicina)
  2. Recubrimiento de copolímero biocompatible y biodegradable que actúa como depósito y plataforma de liberación del medicamento
- Un catéter de balón PTCA de entrega de stent de intercambio rápido
- El stent está previamente montado sobre el catéter de balón y colocado entre dos bandas marcadoras opacas a la radiación de platino iridio.

1.1 Descripción de los componentes del dispositivo:

1.1.1 Longitudes y diámetros de stent disponibles

Las longitudes y diámetros de stent disponibles (87 configuraciones) se muestran en la tabla-1 a continuación

Tabla-1 Descripción del producto Sistema de Stent BioMime™

Diámetros de stent disponibles (mm)	Longitudes de stent disponibles (mm)										
	8	13	16	19	24	29	32	37	40	44	48
2.00	-	BIO20013	BIO20016	BIO20019	BIO20024	BIO20029	BIO20032	BIO20037	BIO20040	BIO20044	BIO20048
2.25	BIO22508	BIO22513	BIO22516	BIO22519	BIO22524	BIO22529	BIO22532	BIO22537	BIO22540	BIO22544	BIO22548
2.50	BIO25008	BIO25013	BIO25016	BIO25019	BIO25024	BIO25029	BIO25032	BIO25037	BIO25040	BIO25044	BIO25048
2.75	BIO27508	BIO27513	BIO27516	BIO27519	BIO27524	BIO27529	BIO27532	BIO27537	BIO27540	BIO27544	BIO27548
3.00	BIO30008	BIO30013	BIO30016